

# Monitoring Coronacrisis

Impact van de epidemie op  
Zuid-Holland Zuid in beeld

START

Klik op  
START

Versie 9.0

19 november 2020



Onderzoekcentrum  
Drechtsteden

Partner voor bestuur en beleid



# Inhoudsopgave

Klik op de  
icoontjes en  
ga direct  
naar...



Epidemie in beeld



Economie



Onze partners



Bronnen



Nieuws & ontwikkelingen



Veiligheid

Welzijn



Terug naar inhoudsopgave



Over ons

Coronamonitor:  
**De staat van minima in ZHZ**



# Coronamonitor Special: De staat van minima in Zuid-Holland Zuid

## Minima onder de loep

De Coronamonitor Zuid-Holland Zuid biedt veel cijfermatige informatie. De cijfers vertellen een deel van het verhaal. Voor een verdieping en duiding van die cijfers kiezen we elke maand een thema waarover we in gesprek gaan met professionals en betrokkenen. Voor deze editie hebben we gekozen voor het thema 'De staat van minima in Zuid-Holland Zuid'.

Op 9 en 10 november jl. hebben we met professionals uit de regio gesproken over de situatie van minima in Zuid-Holland Zuid. Onze gesprekspartners vertegenwoordigden organisaties en instellingen die zich inzetten voor, of werken met minima, zoals voedselbanken, schuldhulp-instellingen, woningbouwcoöperaties, de sociale diensten en gemeenten.

De gesprekken hebben veel informatie en inzichten opgeleverd over de huidige situatie van minima in de epidemie. Daarnaast hebben we een casus uitgewerkt over de voedselbank in Alblasserdam.

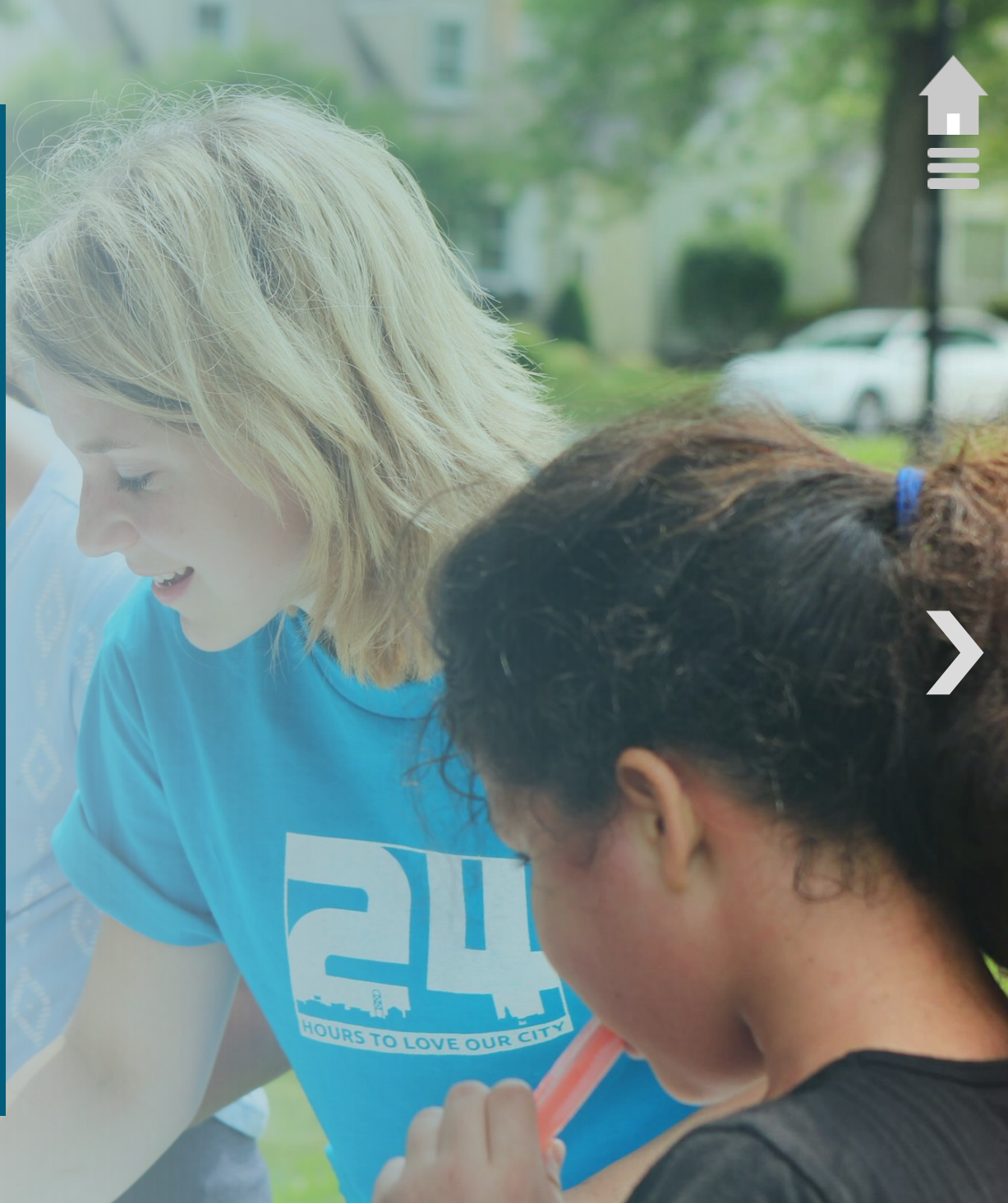

# Gesprekskaart: De staat van minima



# Wat is de staat van minima?

## Geen toename gebruik van regelingen

Hoewel de verwachting was dat de coronacrisis meer mensen in financiële problemen zou brengen, is het **gebruik van de verschillende regelingen voor minima** in de regio in de afgelopen maanden niet toegenomen. In de periode na invoering van de eerste coronamaatregelen nam het gebruik zelfs fors af. De **tijdelijke sluiting van fysieke locaties** waar mensen met financiële problemen terecht kunnen, heeft hier zeker een rol bij gespeeld. Regelingen konden tijdelijk alleen nog digitaal aangevraagd worden, wat voor minima -die over het algemeen over **minder digitale vaardigheden** beschikken- een extra barrière opwierp. Vooral problematische dossiers bleven liggen, wat heeft geleid tot **meer multi-problematiek binnen minimagezinnen**. Na heropening van de fysieke locaties zien we dat het gebruik van de regelingen weer aantrekt. Het aantal aanvragen van regelingen in 2020 komt echter niet of nauwelijks boven het gebruikelijke niveau uit. Ook van regelingen als doorbraakbudgetten\* is voornamelijk beperkt gebruik gemaakt.

## Nieuwe groep met financiële problemen

Ondanks het feit dat het gebruik van financiële regelingen niet is toegenomen, is de groep inwoners met financiële problemen in de regio gegroeid. Vooral **zzp'ers en (kleine) ondernemers** kwamen als gevolg van de getroffen maatregelen in de financiële problemen. Deze groepen blijken echter **minder geneigd om hulp te zoeken**. Zij zijn gewend om hun eigen broek op te houden en een stukje trots weerhoudt hen ervan om bijstand aan te vragen. Hulpinstanties zoeken naar mogelijkheden om schaamte bij nieuwe doelgroep(en) weg te nemen en zo de **groeiborg verborgen armoede** tegen te gaan. Ook **onbekendheid met regelingen speelt een rol**, vooral onder mensen die nooit eerder ondersteuning nodig hebben gehad. Dit geldt overigens niet alleen voor minima, maar ook voor mensen die door terugval in inkomen hun (hogere) levensstandaard niet meer kunnen bekostigen.

Een andere groep die het financieel moeilijk kreeg door de coronacrisis zijn de mensen die hun AOW aanvullen met werkzaamheden. Dit betreft vaak flexwerkers met tijdelijke contracten, die door de coronacrisis als eerste hun baan verloren. Ook onder deze groep speelt **schaamte om hulp te moeten vragen** een rol. Dit wordt ook wel **vraagverlegenheid** genoemd. Meer in het algemeen zijn ouderen een kwetsbare groep, onder hen bevinden zich veel minima.

*\* Een doorbraakbudget is bedoeld voor situaties waarin een financiële bijdrage een sociaal verschil kan maken, terwijl dit door allerlei (juridische) belemmeringen niet mogelijk lijkt.*

## Toename van ondersteuningsaanvragen verwacht

De inhoudelijk experts zijn het unaniem eens dat de huidige situatie **stilte voor de storm** is. De vergelijking wordt gemaakt met een **tsunami**; na een terugtrekkende beweging (de initiële afname van het aantal ondersteuningsaanvragen) is de verwachting dat er begin volgend jaar een enorme vloedgolf van aanvragen op ons af zal komen. De huidige **steunmaatregelen van de overheid** en de **coulance** van partijen naar elkaar toe hebben dit **moment alleen uitgesteld**.





### Grote betrokkenheid vanuit de samenleving

Opvallend is dat er **veel particuliere initiatieven** zijn van mensen die graag iets willen doen voor minima. Er is veel betrokkenheid binnen de samenleving. Sponsoring vanuit het bedrijfsleven loopt wat terug nu ondernemers het zwaarder hebben. Particulieren springen in dit gat. Er is binnen gemeenten wel behoefte aan coördinatie van dit soort initiatieven.

### Fysieke en mentale gezondheid

De **gezondheidssituatie van minima** lijkt door corona niet veranderd. Het is een gegeven dat mensen met beperktere financiële middelen vaker ongezonder leven. Fastfood is doorgaans goedkoper dan gezonde voedingsalternatieven. Corona heeft dit niet veranderd. Wel heeft corona ervoor gezorgd dat **zorgvragen uitgesteld** worden, wat op termijn tot ernstiger gezondheidsproblematiek kan en zal leiden. Dit is een meer algemeen probleem en speelt niet alleen bij minima.

De **mentale gezondheid van minima** is verslechterd. Corona leidt tot meer stress. Hoewel dit niet is voorbehouden aan minima, is het idee wel dat minima op dit vlak zwaarder getroffen worden. Minima zijn kwetsbaarder. Zij leven vaker in kleinere woningen in gestapelde bouw, wat leidt tot meer spanningen en overlast, met meer stress tot gevolg.

### Kinderen in minimahuishoudens

Kinderen in **minimahuishoudens** worden extra getroffen door corona. Veel basisschoolleerlingen konden tijdens de sluiting van de scholen niet beschikken over **de juiste leermiddelen** om optimaal deel te kunnen nemen aan het thuisonderwijs. Dit, gecombineerd met weinig hulp en stimulans vanuit huis en minder digitale kennis en taalproblemen bij ouders, heeft ervoor gezorgd dat juist deze kinderen **onderwijsachterstanden** hebben opgelopen. De focus van Stichting Leergeld lag vooral op het voortgezet onderwijs. Voor het basisonderwijs waren veel minder middelen beschikbaar. Scholen en stichtingen hebben leermiddelen aan basisscholieren verstrekt, maar desondanks zijn toch ook leerlingen uit beeld verdwenen.

Ook de verminderde mogelijkheden tot **sociale participatie** hebben veel effect gehad op kinderen uit minimahuishoudens. Met het tijdelijk stopzetten van sport- en andere activiteiten raakten zeker deze kinderen een belangrijke uitlaatklep kwijt. Toch heeft het veel meer aan huis gebonden zijn van gezinnen -ook onder minima die kleiner behuist zijn en dus meer op elkaars lip zitten- **niet geleid tot meer meldingen bij Veilig Thuis**.



# Casus voedselbank

## De voedselbank in Alblasserdam

Bij de Voedselbank in Alblasserdam is er door corona wel het een en ander veranderd. Cliënten komen niet binnen om te winkelen, maar staan buiten om een klaargemaakt pakket op te halen. Er is minder aanvoer van voedsel omdat de supermarkten, die normaal voedsel leveren, nu minder overschotten hebben. De Voedselbank kon in een gewoon jaar daarnaast rekenen op opbrengsten van acties door scholen en kerken. Normaal gesproken is er ook een paar keer per jaar een winkelwagenactie bij supermarkten, waarbij klanten winkelwagens vullen voor de Voedselbank. Aan de grote landelijke actie bij Albert Heijn doet de AH Alblasserdam dit jaar niet mee. Sinds corona hangt er bij 3 supermarkten een bord bij de ingang over de mogelijkheid producten te doneren aan de Voedselbank. Dit helpt. Er zijn zo al heel wat kratten met houdbare producten ingezameld.

De afname van het aanbod van met name verse producten is een punt van zorg. Sinds kort koopt de Voedselbank in Alblasserdam voedsel bij en dan met name groenten en fruit. Dit is ongebruikelijk. Naast de afname van verse producten, loopt nu ook de voorraad houdbare spullen terug, dus ook die worden gekocht. Het samenstellen van een pakket producten met een goede verdeling over de schijf van vijf is hierdoor moeilijker geworden.

Er is gelukkig nog geen toename van het aantal cliënten van de voedselbank. Op dit moment zijn er 80 gezinnen in Alblasserdam die van de Voedselbank gebruik maken. Landelijk is de verwachting dat er een toename van het aantal cliënten komt. Als de vraag nu sterk gaat stijgen, dan is dat een probleem voor de Voedselbank, qua locatie en de hoeveelheid voedsel.

Op dit moment ontvangt de Voedselbank in Alblasserdam zeer regelmatig donaties. Veel van die donaties komen uit het dorp, zowel grote (van bedrijven) als kleine. Laatst lag er bijvoorbeeld een enveloppe met geld in de brievenbus. Als donaties teruglopen kunnen Voedselbanken aankloppen bij Voedselbank Nederland. Er is contact met de gemeente, maar er is (nog) geen beroep gedaan op het doorbraakbudget van de Sociale Dienst Drechtsteden.

Maar boven alles staat dat de vrijwilligers van de Voedselbank in Alblasserdam zich elke week met veel plezier en liefde inzetten voor onze medemens!







# Epidemie in beeld



# Actuele informatie & Cijfers

## Dashboard coronavirus Rijksoverheid

### Wijzigingen in rapportage epidemiologische cijfers

De cijfers over de epidemiologische situatie worden sinds kort op een andere manier gerapporteerd door onze bronnen. Hierdoor kunnen wij niet meer alle cijfers presenteren op de manier die u van ons gewend bent.

Voor de meest recente cijfers en informatie over de stand van de epidemie verwijzen wij u daarom door naar het nationaal dashboard coronavirus van de rijksoverheid. Het dashboard coronavirus geeft informatie over de ontwikkeling van het coronavirus in Nederland per veiligheidsregio en per gemeente.

Door op de monitor te klikken gaat u direct naar het dashboard.

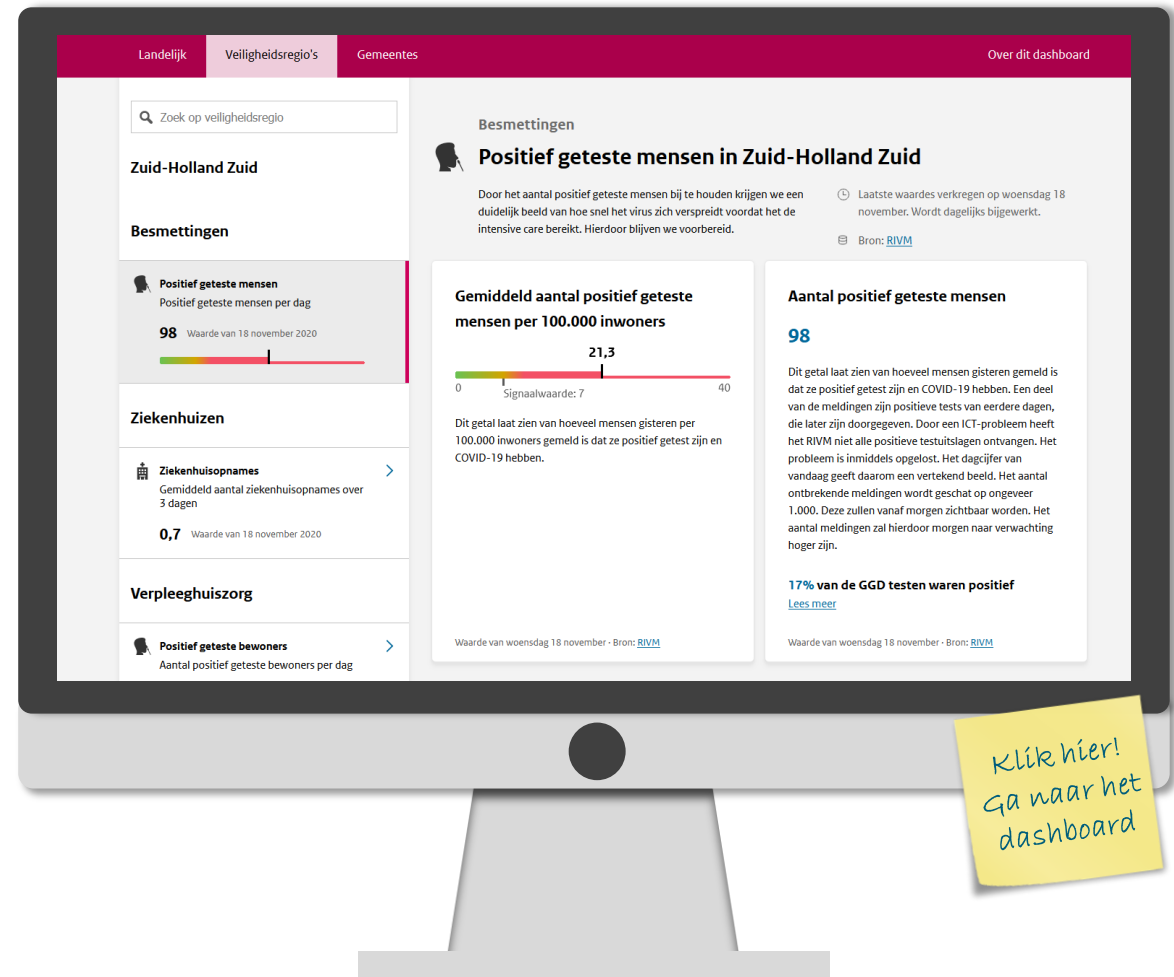



# Aantal COVID-19 Patiënten

## Totaalaantal bij de GGD'en gemelde COVID-19 patiënten (per 100.000 inwoners)

*Cijfers vanaf 24 februari tot en met 17 november 2020, absolute aantallen tussen haakjes.*

Aantal per 100.000 inwoners

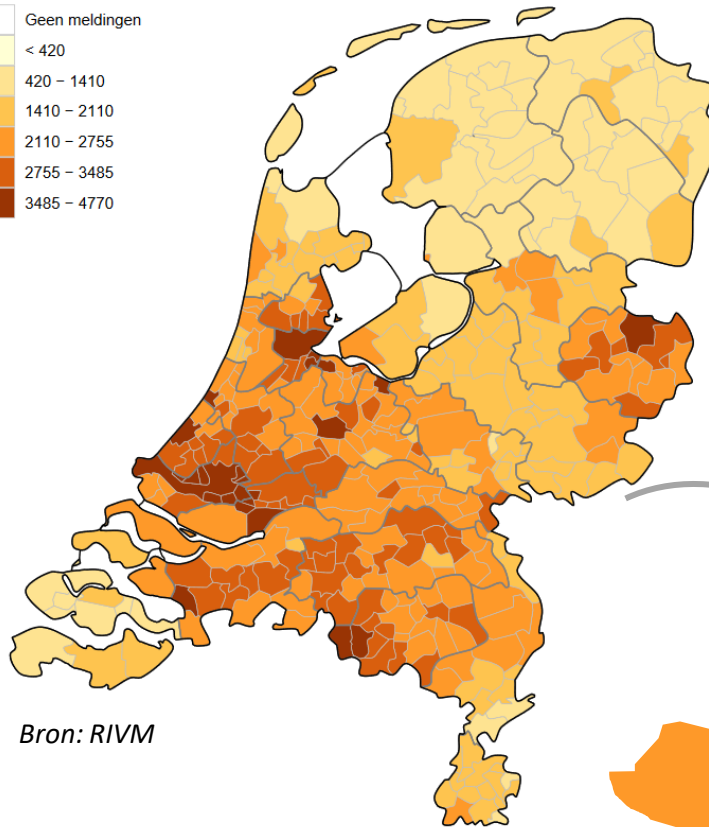
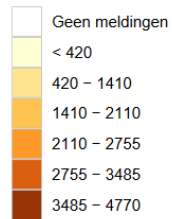

Bron: RIVM

aantallen van  
Zuid-Holland Zuid

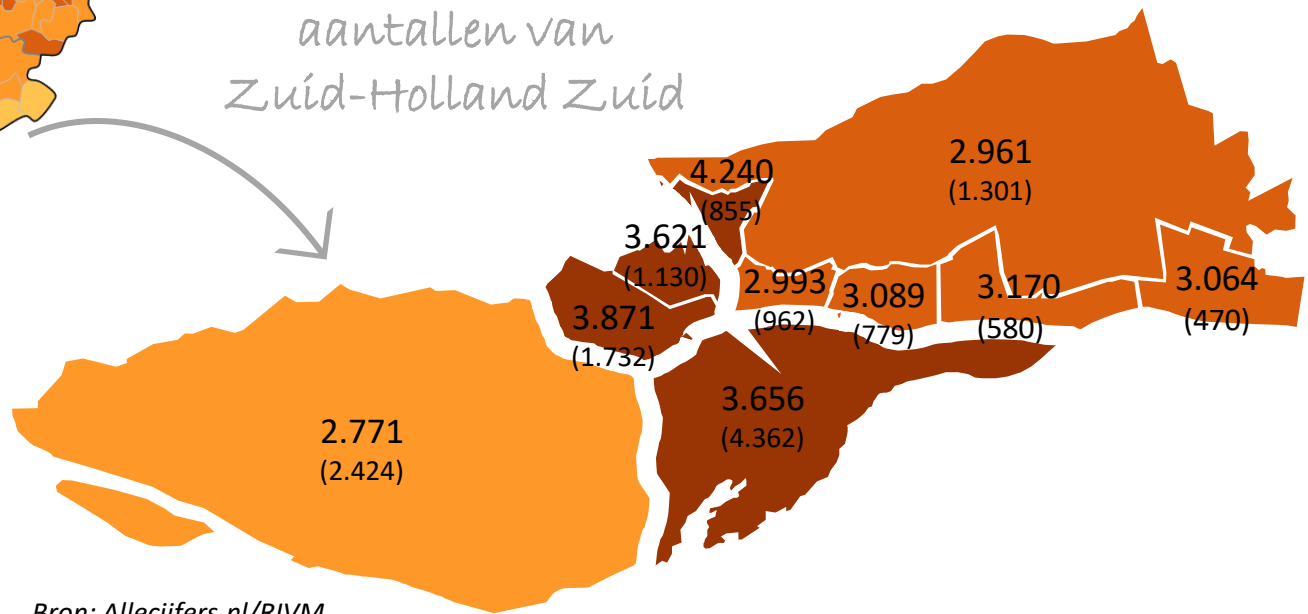

Bron: Allecijfers.nl/RIVM



# Ontwikkeling afgelopen 2 weken

Bij de GGD'en gemelde COVID-19 patiënten (per 100.000 inwoners)

*Cijfers vanaf 3 november tot en met 17 november 2020, absolute aantallen tussen haakjes.*

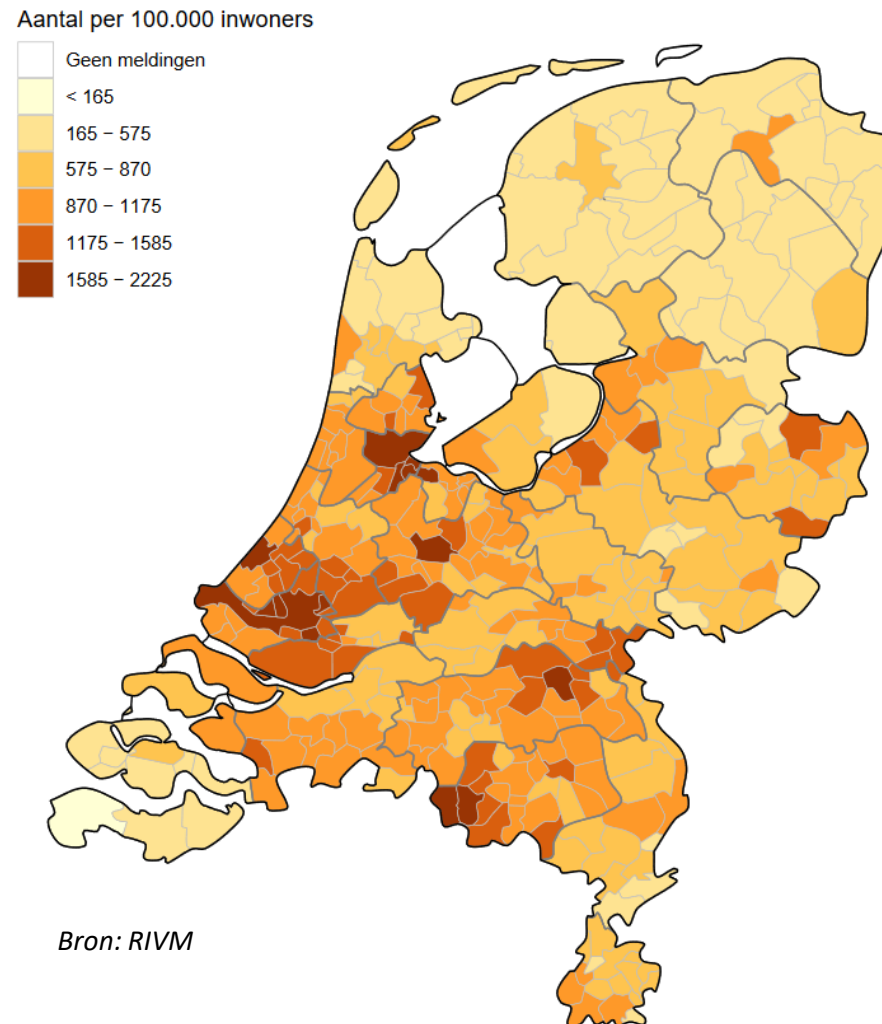



# Aantal afgenomen tests & uitslagen

Cijfers van de afgelopen week, 5 tot en met 12 oktober

Aantal tests per GGD-regio waar de patiënt woont  
(per 100.000 inwoners)

Aantal positieve test per GGD-regio waar de patiënt  
woont (per 100.000 inwoners)

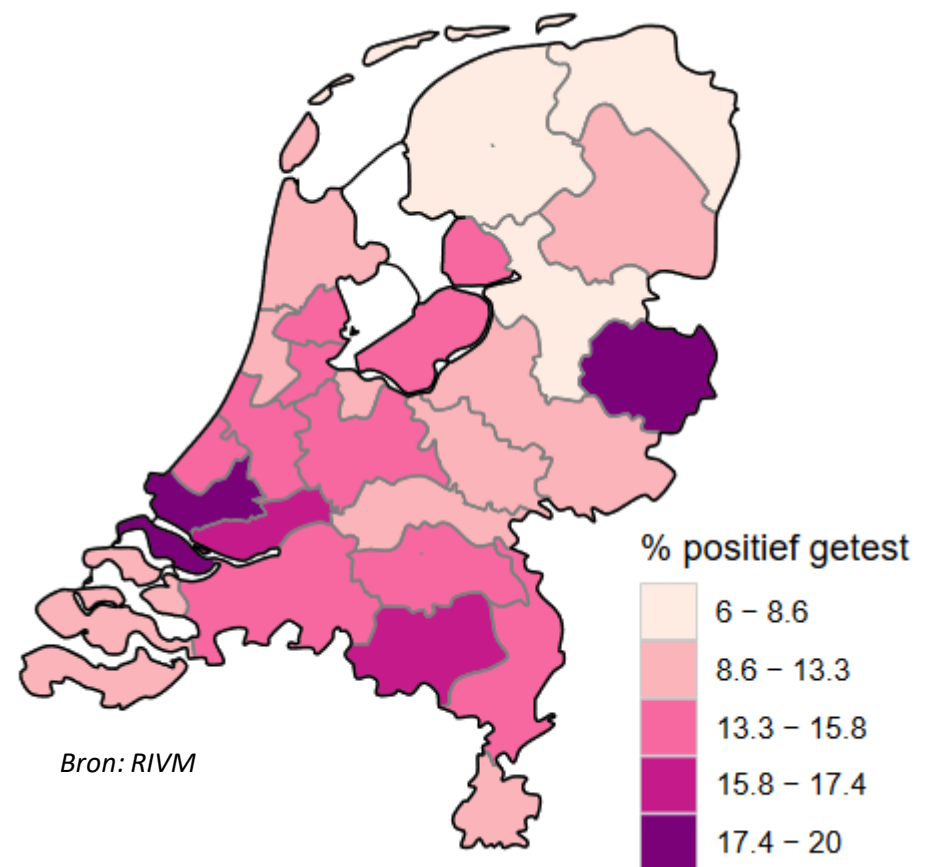
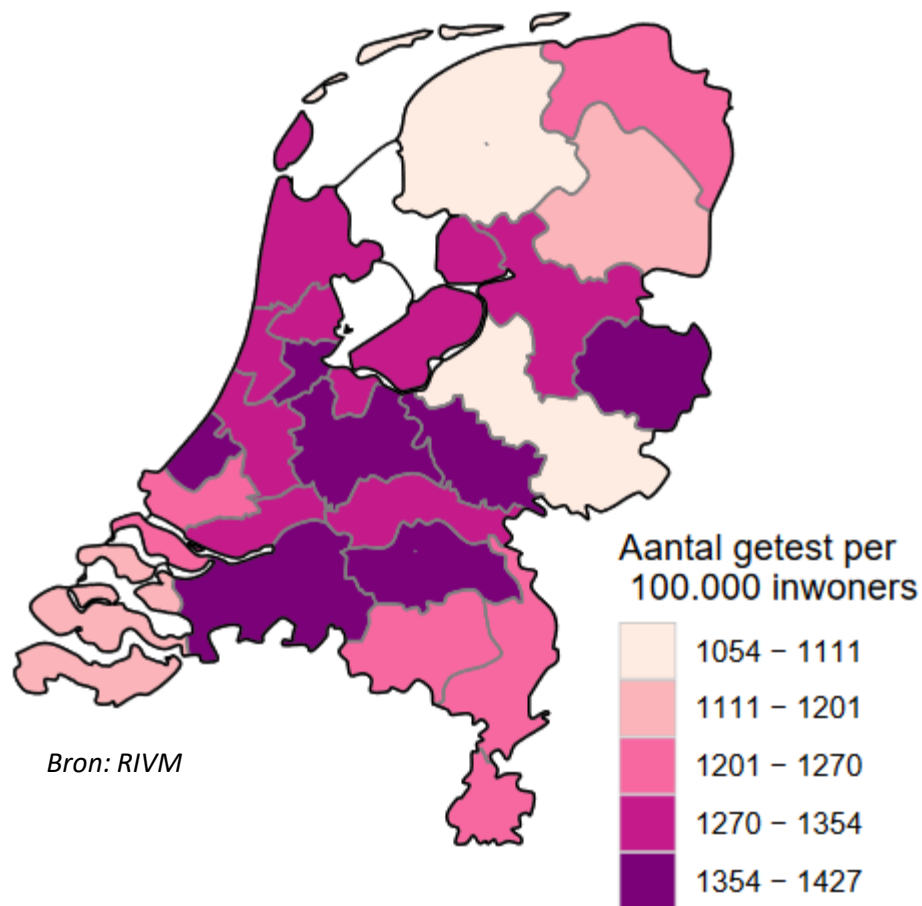



update

# Sterftcijfers

## Aantal sterfgevallen per week in 2020 vergeleken met 2019

De grafiek toont het aantal sterfgevallen per week in Zuid-Holland Zuid. We tonen een gele lijn voor het aantal sterfgevallen per week in 2019 als referentie en blauwe staven voor de gegevens uit 2020. De gegevens zijn afkomstig van het CBS. Het aantal sterfgevallen in de regio ligt vanaf week 11 boven het aantal personen dat vorig jaar in dezelfde week overleed. In week 15 was het verschil het grootst: 51 personen meer dan een jaar geleden. De oversterfte van week 11 tot en met week 19 ligt op 201 personen. Vanaf week 20 ligt het sterftcijfer weer min of meer op of onder het niveau van 2019. In de week 31 en 32 zien we weer meer sterfgevallen dan in 2019, respectievelijk 15 en 21 sterfgevallen meer dan in dezelfde week in 2019. In de afgelopen vier weken is het aantal nog steeds hoger dan in 2019. In week 42 waren er 40 sterfgevallen meer, in week 43 waren het er 36 meer en in week 44 waren het er 22 meer.

### Aantal sterfgevallen per week (Zuid-Holland Zuid)

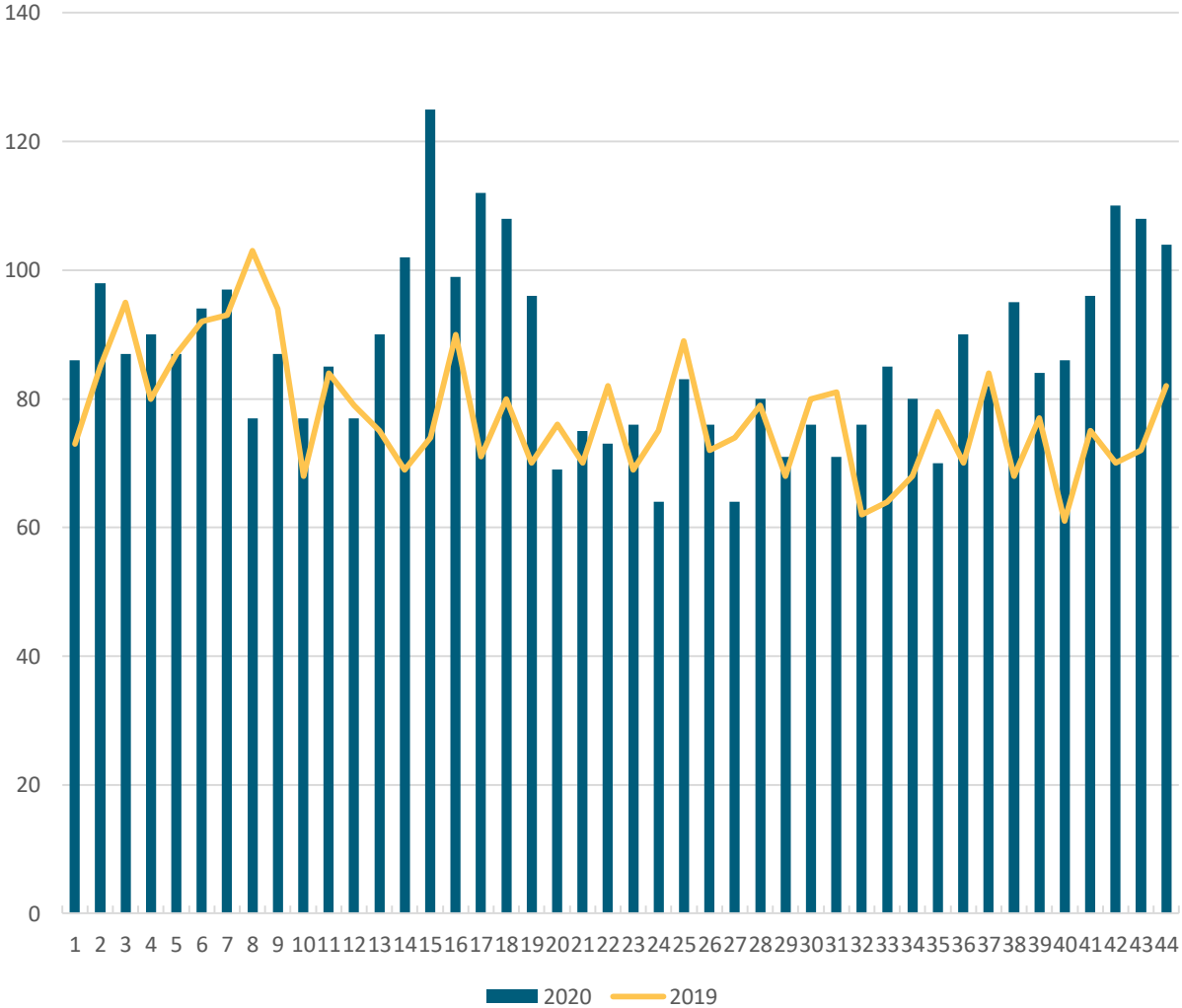

Bron: wsjg.nl/CBS



# Nieuws & ontwikkelingen



# Nieuws & ontwikkelingen



## Berichten van partners uit de regio

### Bij de Hardinxveldse voedselbank loopt, ondanks corona, 'alles op rolletjes'

10 nov Het aantal mensen in Nederland dat gebruik maakt van de voedselbanken is door de coronacrisis flink gegroeid. De voedselbank in Hardinxveld-Giessendam vormt daarop een uitzondering.

### Loket voor NOW 3 gaat maandag open, UWV bereidt zich voor op grote drukte

10 nov Het UWV opent aankomende maandag het loket voor de derde tijdelijke Noodmaatregel Overbrugging Werkgelegenheid (NOW). De uitkeringsinstantie laat dinsdag weten zich voor te bereiden op duizenden aanvragen per dag.

### financiële gevolgen voor huishoudens

nov. Een deel van de Nederlandse huishoudens kreeg in de eerste maand van de coronacrisis al te maken met de financiële gevolgen ervan. Welke groepen worden het hardst getroffen en zijn er meer zorgen om geldzaken?

### Stresstest huishoudens

sep. Een forse groep huishoudens komt na inkomensverlies snel in de financiële problemen, ondanks het sociale vangnet van de WW en de Tijdelijke overbruggingsregeling zelfstandige ondernemers.





# Welzijn



# Thema's: Welzijn

**Volwassen  
hulpverlening**

**Jeugdhulp en  
-bescherming**

**Schuldhulp-  
verlening**



Partners



Terug naar  
inhoudsopgave



Over ons

*Klik op de  
icoontjes en  
ga direct  
naar...*



update



# Jeugdhulp

## Cliënten Jeugdhulp per maand (Zuid-Holland Zuid)

### Aantal cliënten jeugdhulp

De figuur hiernaast geeft het aantal cliënten weer op basis van toewijzingen voor jeugdhulp. Het gaat hierbij zowel om Zorg in Natura (ZiN) als zorg uit PGB's.

Dit beeld wijkt af van het gemeentedashboard van de serviceorganisatie, waar het aantal cliënten bepaald is op alleen de declaraties Zorg in Natura (ZiN).

In de eerste negen maanden van 2020 neemt het aantal cliënten jeugdhulp toe en is het niveau elke maand hoger dan in 2019. In oktober is het beeld anders; voor het eerst zien we een daling in het aantal cliënten jeugdhulp en een waarde die lager is dan in 2019.

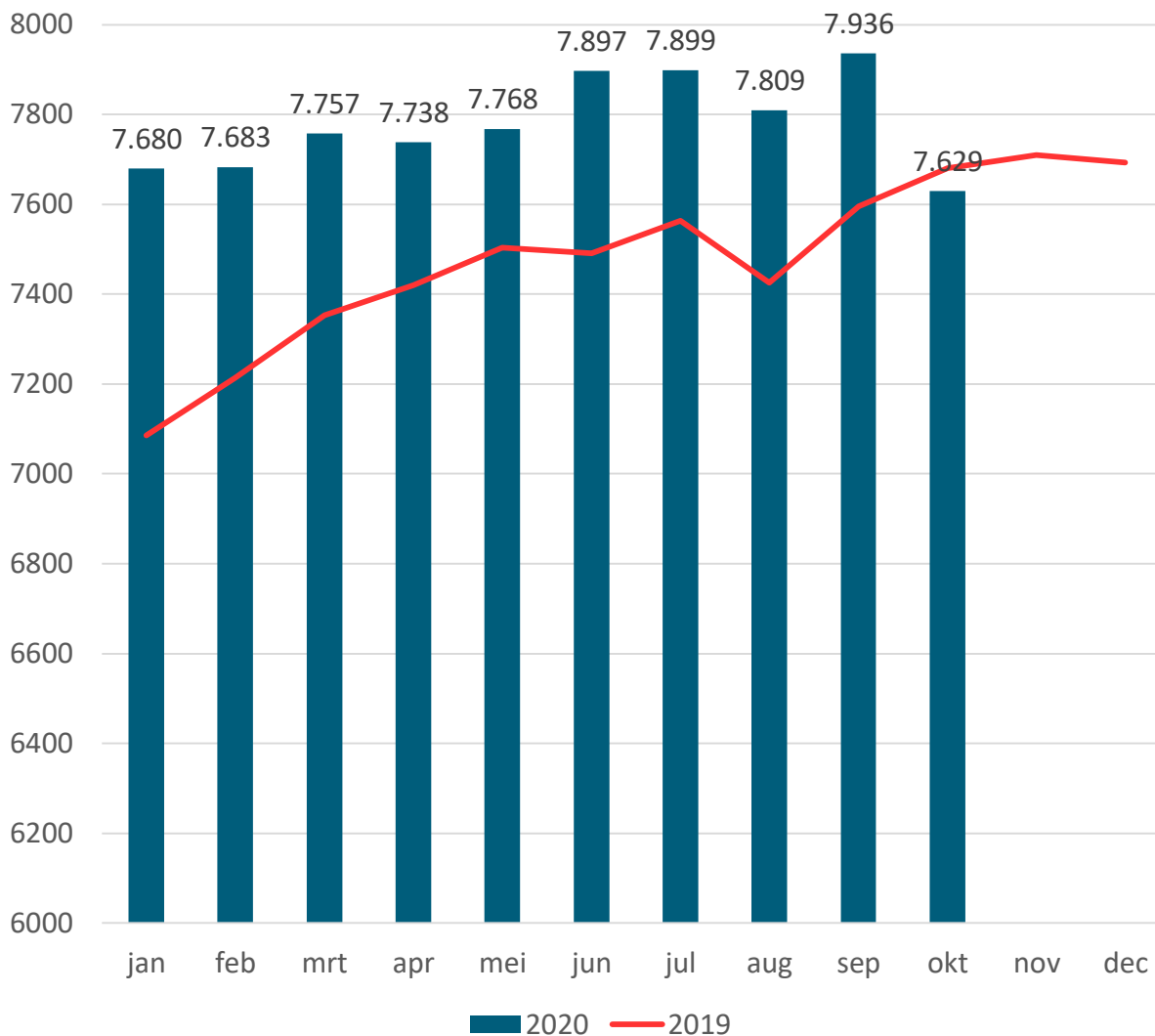

### Absoluut aantal cliënten per gemeente

2020

	Jan	Feb	Mrt	Apr	Mei	Jun	Jul	Aug	Sep	Okt
A	380	386	386	384	387	389	392	395	396	372
D	2005	2004	2031	2037	2074	2117	2135	2116	2165	2086
G	545	549	566	564	559	560	544	529	536	506
H-G	274	274	276	280	282	283	279	275	277	269
H-I-A	572	577	594	598	591	624	617	605	620	600
HW	1312	1305	1318	1300	1317	1322	1338	1313	1324	1268
M	737	724	717	705	698	714	708	696	735	718
P	550	558	559	559	558	569	559	562	561	543
S	474	476	465	462	461	464	468	464	472	452
Z	831	830	845	849	841	855	859	854	850	815
<b>Tot</b>	<b>7680</b>	<b>7683</b>	<b>7757</b>	<b>7738</b>	<b>7768</b>	<b>7897</b>	<b>7899</b>	<b>7809</b>	<b>7936</b>	<b>7629</b>

Bron: SOJ ZHZ



update



## Aantal jeugdigen met een jeugdbeschermingsmaatregel

Jeugdbescherming is een maatregel die de rechter dwingend oplegt. Een kind of jongere wordt dan 'onder toezicht gesteld' of 'onder voogdij' geplaatst.

In 2019 en 2020 is er sprake van een afname van het aantal jeugdigen met een jeugdbeschermingsmaatregel en deze trend zet door ook in oktober. Dit wordt voor een groot deel veroorzaakt door een wijziging van de voorziening 'preventieve jeugdbescherming'. Deze voorziening wordt op een andere wijze gefinancierd, waardoor de aantallen 'preventieve jeugdbescherming' langzaam uit de cijfers verdwijnen. De daling is daarom grotendeels toe te schrijven aan deze verandering.

Er zijn ook andere aanpassingen doorgevoerd in de registraties van Jeugdbescherming en Jeugdreclassering. Een aantal producten die onder 'jeugdbescherming' vielen, vallen nu onder 'jeugdreclassering'. Het gevolg is dat het aantal jeugdigen per maand met 'jeugdbescherming' lager uitvalt dan in de eerste coronamonitors.

### Absoluut aantal cliënten per gemeente

2020										
	Jan	Feb	Mrt	Apr	Mei	Jun	Jul	Aug	Sep	Okt
A	75	72	68	64	62	60	59	61	61	51
D	295	291	289	282	276	286	277	272	262	254
G	86	93	86	86	83	85	83	85	85	75
H-G	64	62	58	57	58	59	59	59	58	56
H-I-A	56	59	59	57	57	56	56	60	57	51
HW	149	149	147	149	147	143	143	145	141	131
M	118	123	118	118	115	115	115	121	119	117
P	68	68	74	80	80	79	75	74	73	69
S	79	80	79	80	77	75	80	86	87	85
Z	131	129	126	119	121	111	104	110	107	97
<b>Tot</b>	<b>1121</b>	<b>1126</b>	<b>1104</b>	<b>1092</b>	<b>1076</b>	<b>1069</b>	<b>1051</b>	<b>1073</b>	<b>1050</b>	<b>986</b>

# Jeugdbescherming

Aantal jeugdigen met jeugdbeschermingsmaatregel per maand (Zuid-Holland Zuid)

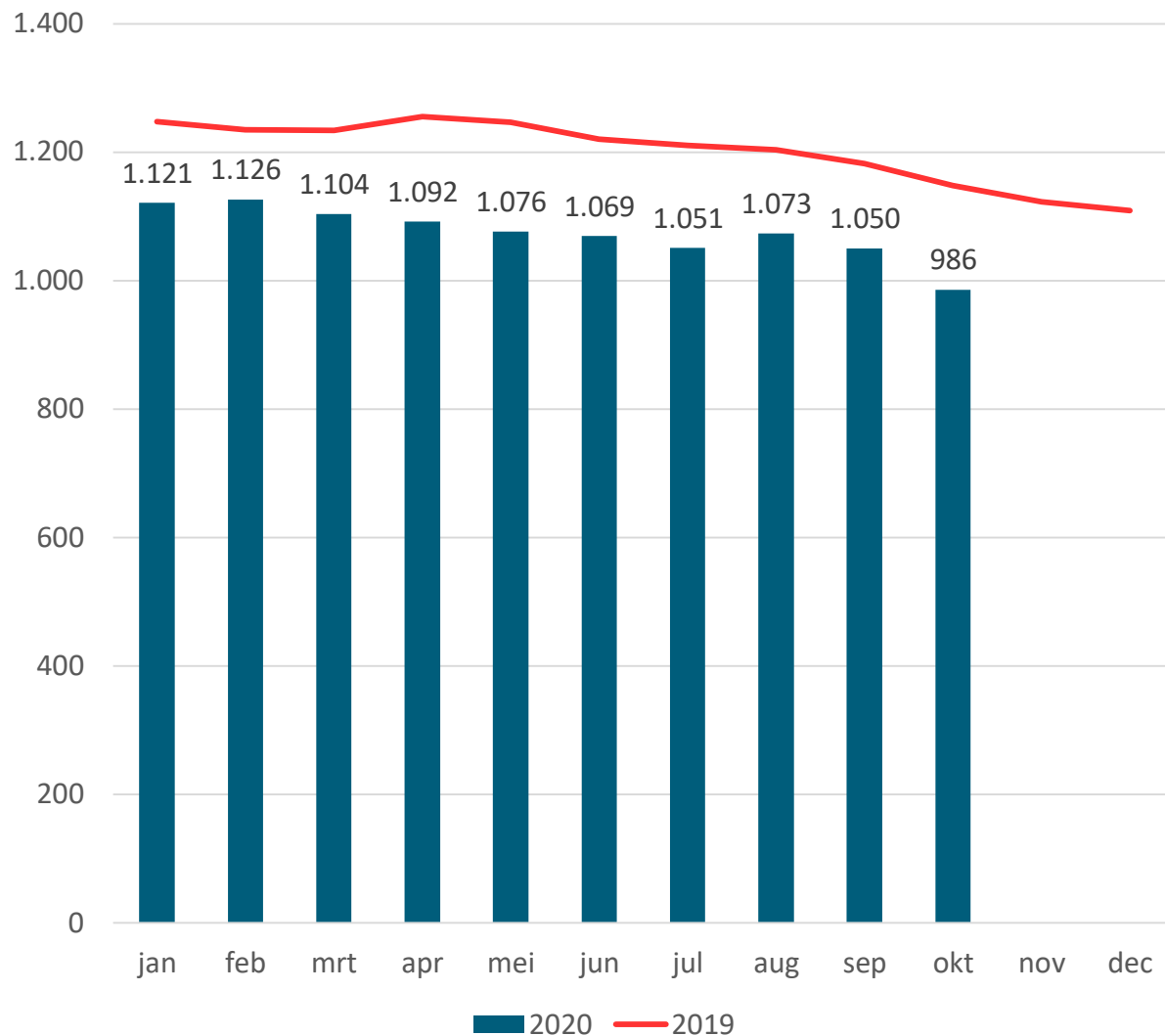

Bron: SOJ ZHZ



update

## Nieuwe aanmeldingen bij de wijk- of sociaal teams in 2020

In de figuur staat het aantal nieuwe cliënten waarvoor een dossier is geopend bij een wijk- of sociaal team in de eerste tien maanden van 2020. Voor de negen gemeenten samen zien we dat al vanaf februari het aantal nieuwe cliënten daalt. Voor de coronacrisis meldden zich minder nieuwe cliënten in Alblasserdam, Hardinxveld-Giessendam, Molenlanden en Zwijndrecht. Die daling zet door tot juni 2020.

Van half maart tot eind mei was de fysieke inloop voor cliënten gesloten. Vanaf juni tot oktober neemt het aantal cliënten flink toe, behalve in de zomermaand augustus. In oktober meldden zich iets minder nieuwe cliënten dan in september en juli.

*Nota bene: In Papendrecht wordt op een andere manier geteld in dossiers. In de dossiers staat ook het aantal trajecten van een cliënt vermeld en die trajecten tellen apart mee. Een cliënt met meerdere trajecten telt dan meerdere keren mee.*

\*Geen gegevens beschikbaar

### Absoluut aantal nieuwe cliënten/dossiers per gemeente, per maand

2020

	Jan	Feb	Mrt	Apr	Mei	Jun	Jul	Aug	Sep	Okt
A	36	21	12	20	14	15	21	22	45	18
D	98	90	79	64	76	91	108	84	91	91
G	30	29	20	18	23	17	31	14	20	25
H-G	18	8	5	4	5	5	11	10	10	12
H-I-A	31	32	30	31	10	42	38	26	28	31
HW	0	0	6	12	8	13	7	0	14	8
M	31	22	17	13	3	18	23	14	23	19
P	40	42	24	25	24	33	32	30	40	37
S*										
Z	102	87	77	67	56	64	93	55	114	88
<b>Totaal</b>	<b>388</b>	<b>331</b>	<b>270</b>	<b>254</b>	<b>219</b>	<b>285</b>	<b>364</b>	<b>255</b>	<b>385</b>	<b>329</b>

# Hulpverlening voor volwassenen I



## Instroom van cliënten bij wijk- of sociaal teams, per 1.000 inwoners per maand vanaf 2020 (Zuid-Holland Zuid)

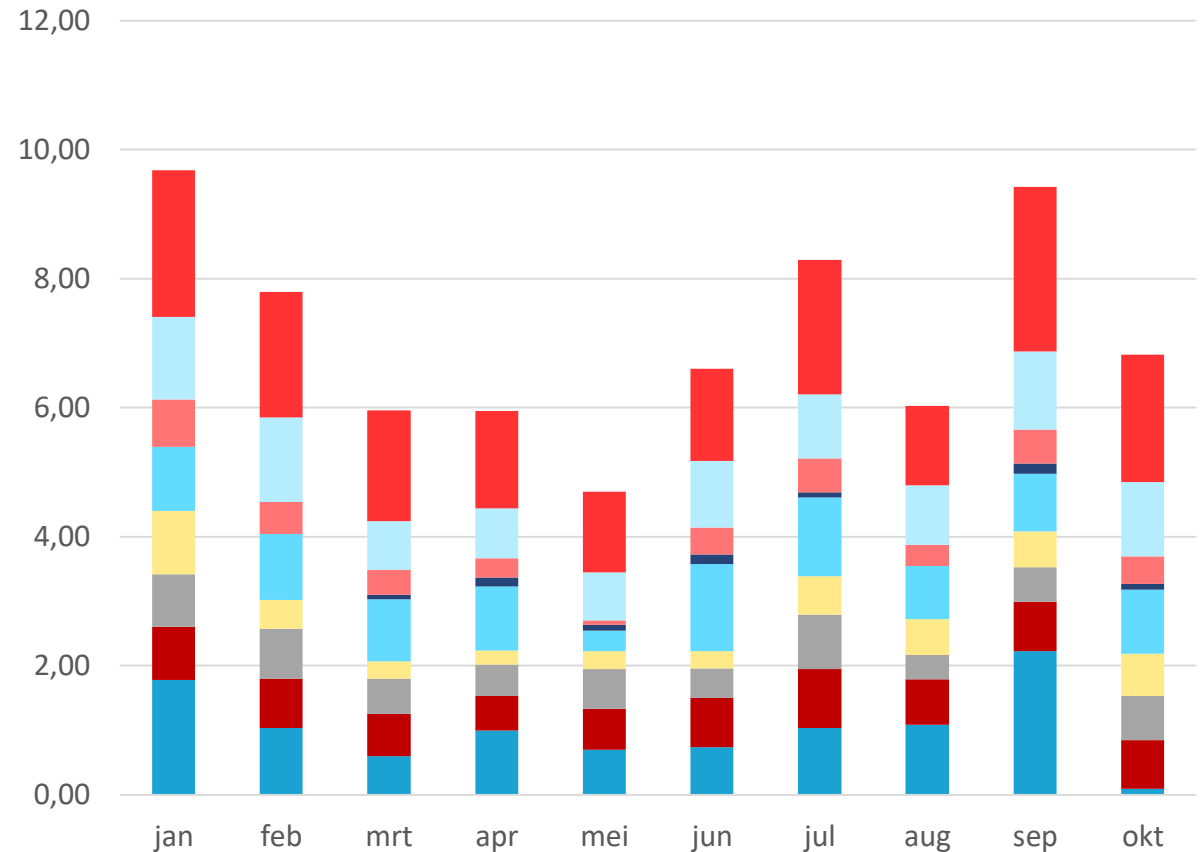

- Alblasserdam
- Dordrecht
- Gorinchem
- Hardinxveld-Giessendam
- Hendrik-Ido-Ambacht
- Hoeksche Waard
- Molenlanden
- Papendrecht
- Slidrecht
- Zwijndrecht

Bron: alle gemeenten Zuid-Holland Zuid



update



## Uitstroom of afsluiting van dossiers bij de wijk- of sociaal teams in 2020

Naast de registratie van nieuwe is er ook die van het aantal afgesloten dossiers per maand in zeven van de tien gemeenten. Als de hulpvraag door het wijk- of sociaal team is afgehandeld wordt het dossier gesloten, ook in de maanden waarin de locaties gesloten waren.

Over de hele linie loopt het aantal afgesloten dossiers vooral in april, mei en augustus terug. Vanaf juni worden er weer meer dossiers gesloten omdat er meer cliënten zijn gezien.

Na de zomerdip van augustus stijgt het aantal afgesloten dossiers gestaag, tot het niveau van het begin van het jaar.

*In Papendrecht wordt op een andere manier geteld in dossiers (zie vorige pagina).*

*\*Geen gegevens beschikbaar*

## Absoluut aantal afgesloten dossiers/cliënten, per gemeente, per maand

2020

	Jan	Feb	Mrt	Apr	Mei	Jun	Jul	Aug	Sep	Okt
A	12	9	12	10	13	5	31	6	12	13
D	125	136	124	98	65	80	77	86	79	83
G	25	21	16	11	21	14	36	10	17	21
H-G*										
H-I-A	55	43	39	9	0	103	0	5	16	58
HW*										
M	9	18	19	19	9	23	26	12	16	24
P	32	49	40	35	17	28	50	23	32	36
S*										
Z	83	68	75	35	41	63	74	31	69	66
<b>Totaal</b>	<b>341</b>	<b>344</b>	<b>325</b>	<b>217</b>	<b>166</b>	<b>316</b>	<b>294</b>	<b>173</b>	<b>241</b>	<b>301</b>

# Hulpverlening voor volwassenen II

Uitstroom van cliënten bij wijk- of sociaal teams per 1.000 inwoners, per maand, vanaf 2020 (Zuid-Holland Zuid)

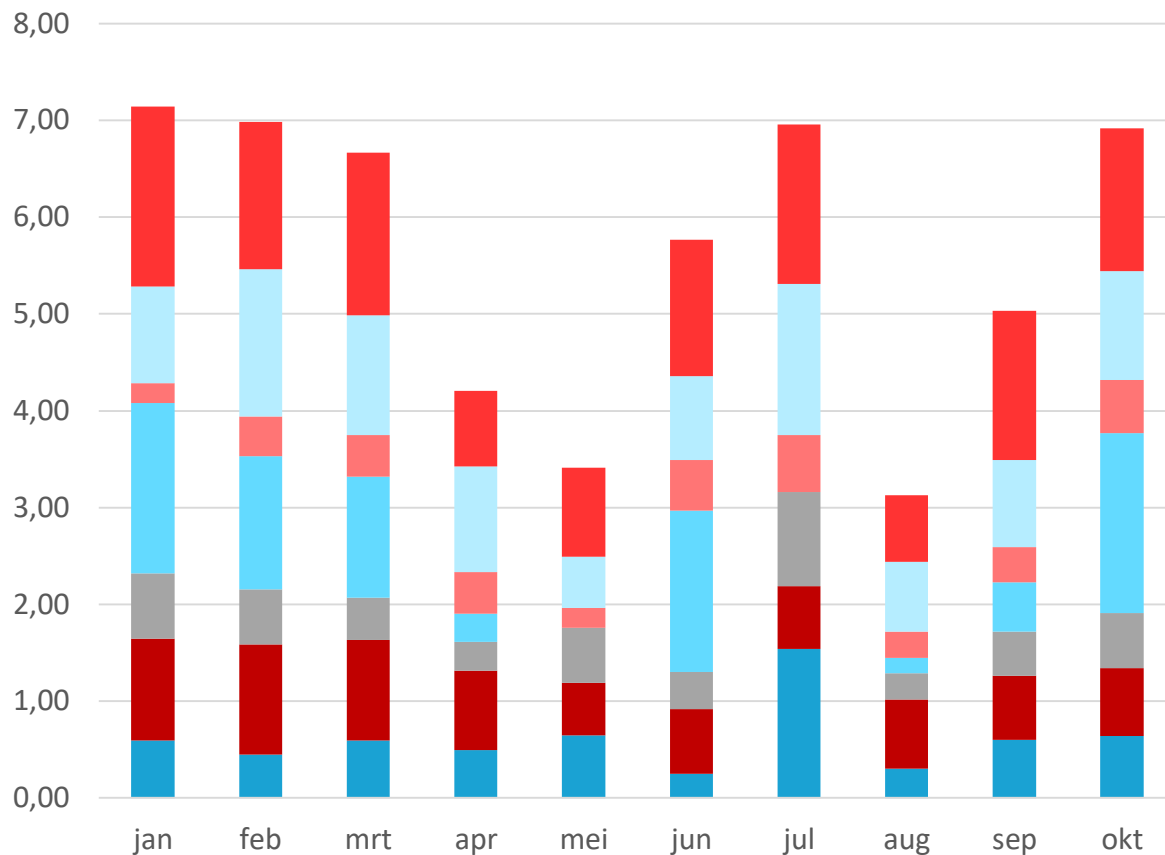

- Alblasserdam
- Dordrecht
- Gorinchem
- Hardinxveld-Giessendam
- Hendrik-Ido-Ambacht
- Hoeksche Waard
- Molenlanden
- Papendrecht
- Sliedrecht
- Zwijndrecht

Bron: alle gemeenten Zuid-Holland Zuid



update

# Schuldhulpverlening

## Aantal huishoudens dat een beroep doet op schuldhulpverlening

In de figuur hiernaast staat het aantal **nieuwe** aanvragen voor hulp bij schulden weergegeven per maand voor 2020.

Het aantal aanvragen voor hulp bij schulden daalt tot en met de maand mei in alle tien gemeenten. In juni zien we voor het eerst een bescheiden toename in drie gemeenten die doorzet in de volgende maanden. De verwachting is dat als er weer actiever ingevorderd gaat worden, zowel deze doelgroep als de nieuwe doelgroep met "coronaschulden" zich gaat melden. Het is waarschijnlijk nog steeds stilte voor de storm.

In oktober is het totaal aantal aanvragen voor het eerst terug op het niveau van maart.

## Absoluut aantal **nieuwe** aanvragen schuldhulpverlening per maand (Zuid-Holland Zuid)

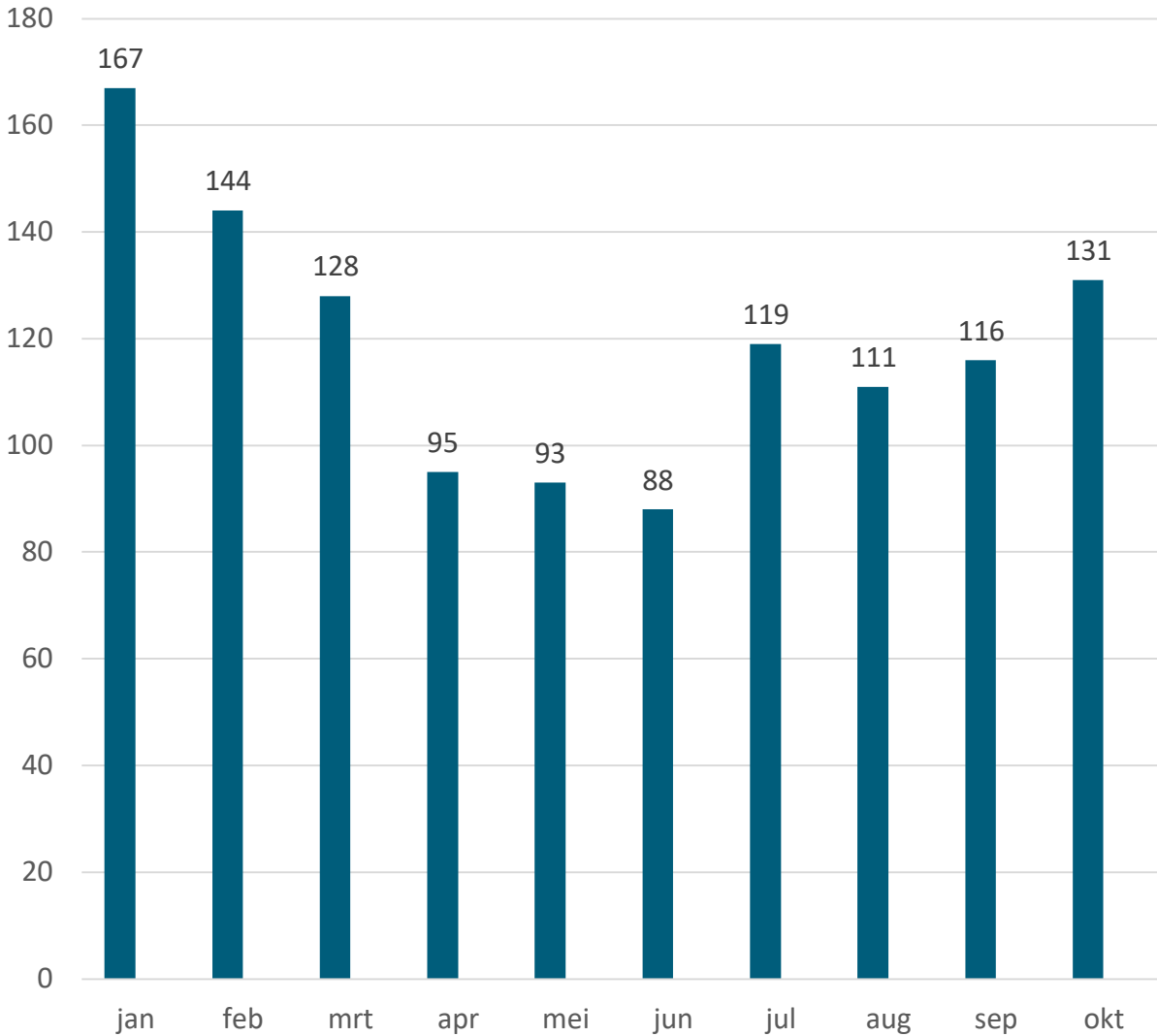

## Absoluut aantal aanvragen per gemeente

2020

	Jan	Feb	Mrt	Apr	Mei	Jun	Jul	Aug	Sep	Okt
A	5	5	6	2	3	2	5	6	1	4
D	77	56	51	42	39	39	39	47	47	62
G	25	20	17	11	13	12	12	12	15	22
H-G	1	3	1	3	1	1	4	3	1	2
H-I-A	7	3	5	3	2	4	9	4	7	5
HW	17	18	13	7	13	6	12	8	10	14
M	6	9	6	2	3	5	5	5	8	6
P	4	12	9	5	6	5	4	5	9	6
S	12	3	7	1	4	2	4	7	3	0
Z	14	15	13	18	9	11	17	12	15	10
<b>Totaal</b>	<b>168</b>	<b>144</b>	<b>128</b>	<b>94</b>	<b>93</b>	<b>87</b>	<b>111</b>	<b>109</b>	<b>116</b>	<b>131</b>

Bron: Avres, gemeente Hoeksche Waard en SDD



# Economie





# Thema's: Economie

Klik op de icoontjes en ga direct naar...



WW-uitkeringen

Faillissementen

NOW-regeling

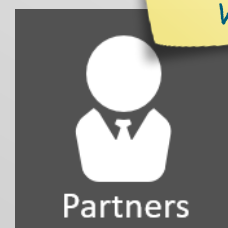

Bijstands-  
uitkeringen

Vacatures

Tozo-regeling



Startups

TOGS-/TVL-regeling

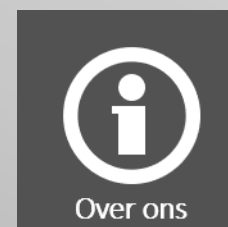



update



# Faillissementen ZHZ - absoluut

## Aantal faillissementen per maand Zuid-Holland Zuid Bedrijven & instellingen en natuurlijke personen met eenmanszaak

### Aantal faillissementen Zuid-Holland Zuid

Vanaf maart 2020 zijn diverse maatregelen ingevoerd om het coronavirus een halt toe te roepen. Na de oproep om zoveel mogelijk thuis te werken en thuis te blijven en het afgelasten van (grotere) evenementen, moesten op zondag 15 maart alle restaurants, cafés, sportclubs, sauna's, seksclubs en coffeeshops verplicht hun deuren sluiten. Scholen en kinderdagverblijven bleven gesloten en kort daarop mochten ook de contactberoepen zoals kappers en schoonheidsspecialisten hun werkzaamheden -tijdelijk- niet meer uitvoeren. Vanaf mei 2020 werden stapsgewijs diverse versoepeling doorgevoerd, maar de maatregelen hadden en hebben vanzelfsprekend grote impact op ondernemers en bedrijven.

De verwachting was dat het aantal faillissementen in de loop van 2020 op zou gaan lopen. Dat zien we nog niet terug in de cijfers. In het afgelopen half jaar (mei t/m oktober 2020) werden in de regio Zuid-Holland Zuid 31 faillissementen uitgesproken. Dat zijn er minder dan in dezelfde periode een jaar eerder. Van mei t/m oktober 2019 gingen 42 bedrijven failliet. De introductie en recente verlenging van verschillende financiële noodmaatregelen voor ondernemers lijken veel ondernemingen vooralsnog op de been te houden. Nu de horeca vanaf 14 oktober jl. weer voor minimaal vier weken de deuren heeft moeten sluiten, is het de vraag hoelang in ieder geval horecaondernemers dit nog vol gaan houden.

Het aantal faillissementen is een indicator voor de stand van de economie en het perspectief op banenontwikkeling.

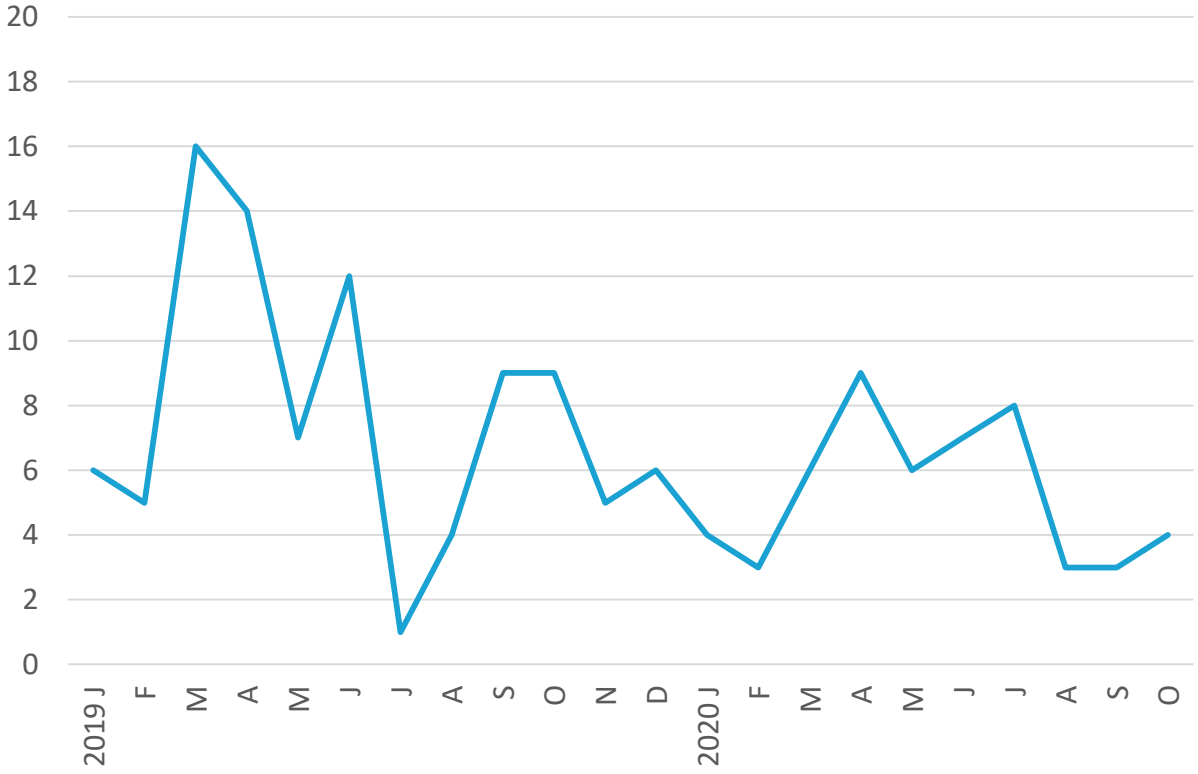

Bron: ArbeidsmarktInZicht & faillissementsdossier.nl



update



# Faillissementen ZHZ - relatief

## Faillissementen per 100.000 bedrijfsvestigingen

Vóór de uitbraak van de coronapandemie gingen in Nederland per maand gemiddeld ca. 315 bedrijven failliet (periode januari 2019 t/m februari 2020). Dat zijn 18,4 bedrijven per 100.000 bedrijfsvestigingen in ons land per maand. Het aantal faillissementen was landelijk vrij stabiel. Wanneer we inzoomen op de regio Zuid-Holland Zuid, zien we –als gevolg van de kleinere aantallen- aanzienlijk meer fluctuatie tussen de maanden. Gemiddeld genomen lag het aantal faillissementen in de regio Zuid-Holland Zuid in de periode vóór de coronapandemie met 19,6 per 100.000 bedrijfsvestigingen per maand net boven het landelijk niveau. In de arbeidsmarktregio Rijnmond lag het aantal faillissementen met 25,3 bedrijfsvestigingen per maand duidelijk hoger.

De verwachting was dat het aantal faillissementen in de loop van 2020 op zou gaan lopen, als gevolg van de coronacrisis en de door de overheid opgelegde coronamaatregelen. Dit zien we nog niet terug in de cijfers. Van maart tot en met september 2020 telde de regio Zuid-Holland Zuid per 100.000 bedrijfsvestigingen gemiddeld 15,9 faillissementen per maand. Dit aantal ligt zelfs aanzienlijk lager dan in dezelfde periode in 2019 (24,4). Ook landelijk en in de provincie Zuid-Holland lag het aantal faillissementen in de afgelopen maanden lager dan in dezelfde periode in 2019. Alleen de arbeidsmarktregio Rijnmond liet aanvankelijk een toename van het aantal faillissementen zien.

De introductie en recente verlenging van verschillende financiële noodmaatregelen voor ondernemers lijken veel ondernemingen vooralsnog op de been te houden. Wanneer deze noodmaatregelen in 2021 aflopen, blijft de verwachting dat het aantal faillissementen toeneemt.

Aantal faillissementen per 100.000 bedrijfsvestigingen  
Nederland, Zuid-Holland, Rijnmond en Zuid-Holland Zuid

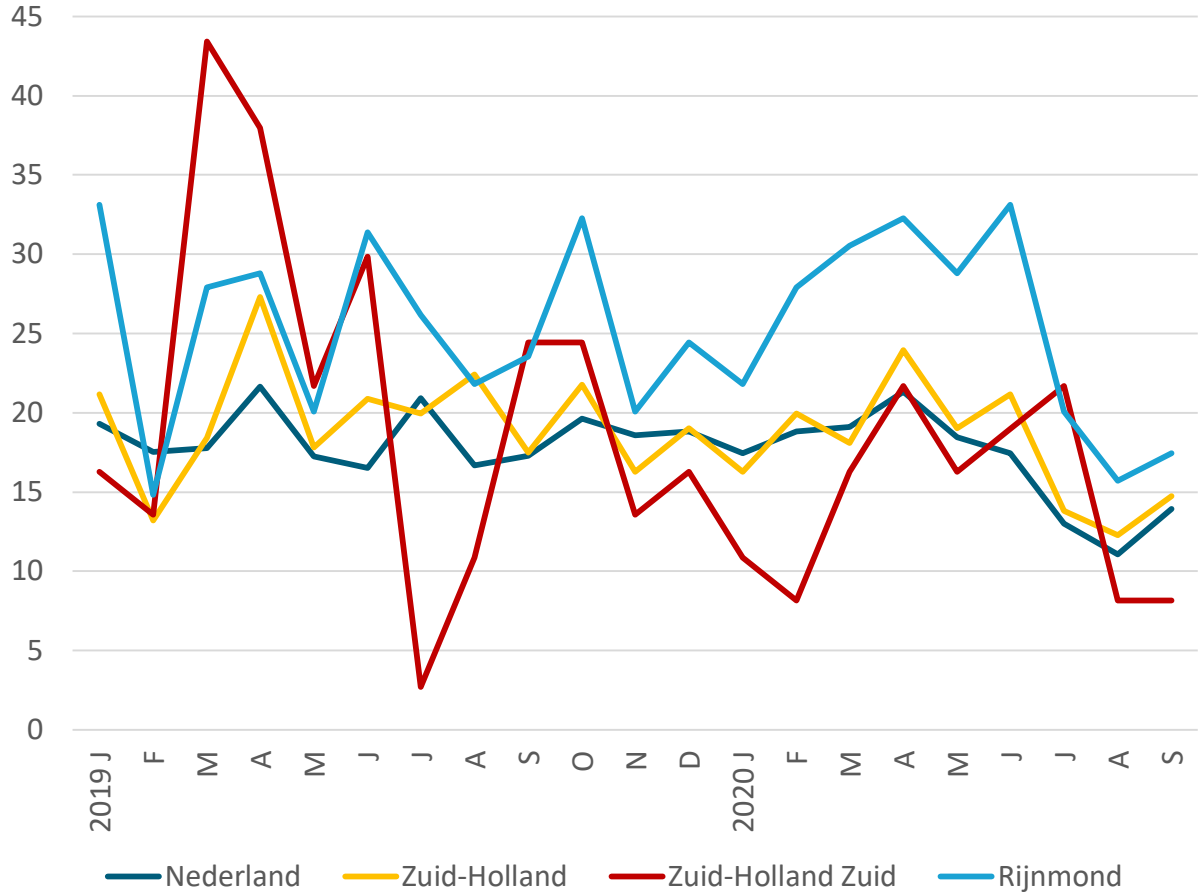

Bron: ArbeidsmarktInZicht, CBS & faillissementsdossier.nl, bewerking OCD



# Faillissementen NL naar sector

Faillissementen augustus en september 2020 naar sector in Nederland

## Verdeling faillissementen augustus en september 2020 naar sector in Nederland

Landelijk zien we in augustus en september 2020 nog steeds de meeste faillissementen in de sector Financiële en zakelijke dienstverlening (29%). 22% van de faillissementen in augustus en september 2020 vond plaats binnen de sector Handel en 16% in de Bouwnijverheid. 9% van de faillissementen in augustus en september 2020 werd uitgesproken in de Industriële sector, 8% in de sector Vervoer en opslag en 6% in de Horeca.

Wanneer we de sectorverdeling van de faillissementen in augustus en september 2020 vergelijken met alle faillissementen in het jaar 2019, zien we iets meer faillissementen dan gebruikelijk in de sectoren Vervoer en opslag, Industrie en Bouwnijverheid. Kort na invoering van de eerste maatregelen om de verdere verspreiding van het coronavirus tegen te gaan (maart 2020), kwamen faillissementen juist relatief veel voor in de sector Horeca. Nu de horeca met ingang van 14 oktober jl. weer voor minimaal vier weken gesloten moet blijven, is de verwachting dat het aantal faillissementen in deze sector toe zal nemen.

## Sectorverdeling faillissementen Nederland Aug/sept 2020 en referentiejaar 2019

	Aug/sept 2020	ref. jaar 2019
Fin. en zakel. dienstverlening	29%	34%
Handel	22%	22%
Bouwnijverheid	16%	13%
Horeca	6%	7%
Industrie	9%	7%
Vervoer en opslag	8%	6%
Overig	9%	10%

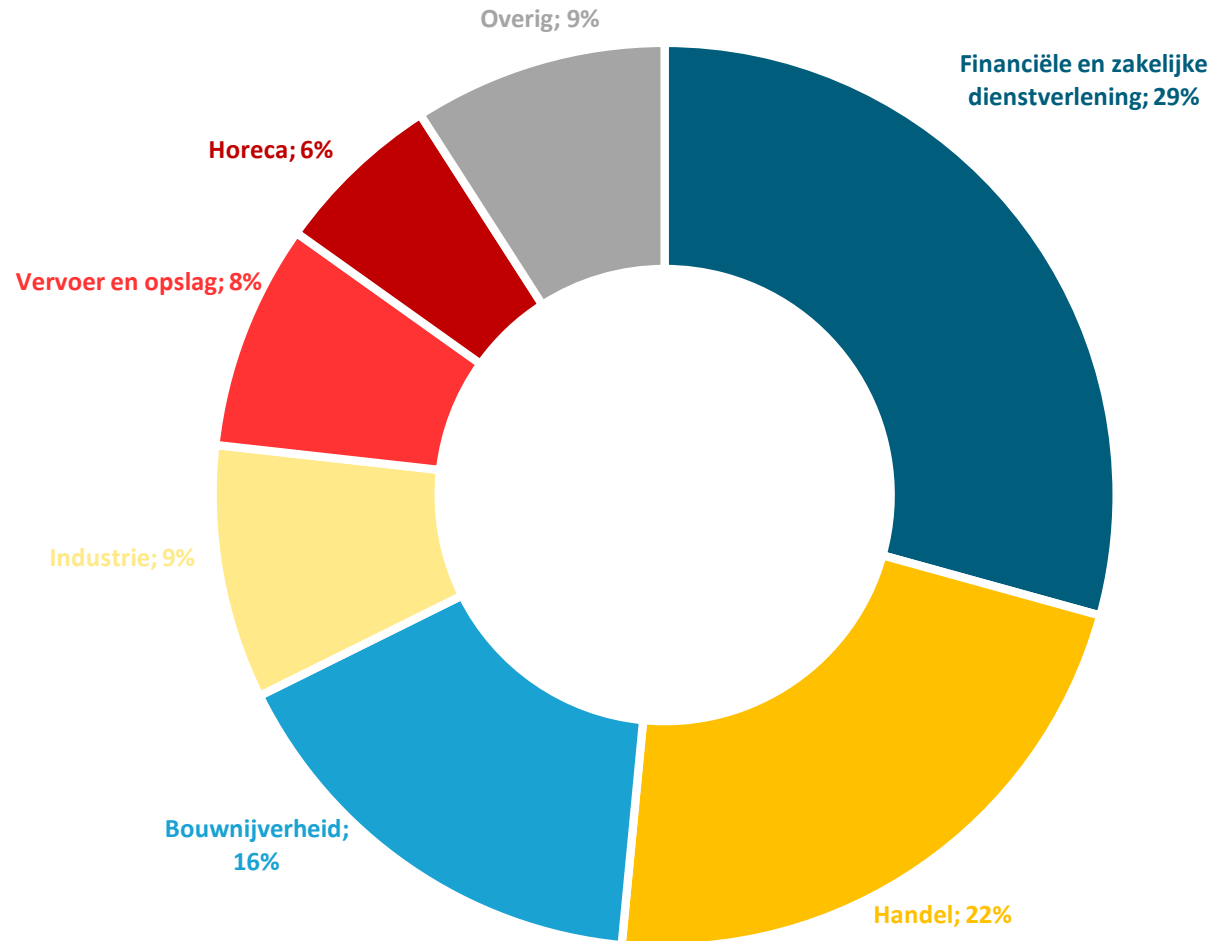

Bron: CBS/ArbeidsmarktInzicht, bewerking OCD



## Startups Zuid-Holland Zuid per kwartaal

In het derde kwartaal van 2020 telde de regio Zuid-Holland Zuid 1.266 startups\*. Dat waren er ruim 200 meer dan in het tweede kwartaal van dit jaar (1.057). Waar de Coronacrisis in het tweede kwartaal van 2020 een matigend effect had op het aantal startups in de regio, zien we in het derde kwartaal juist weer een stevige groei. Met 1.266 nieuwe startups telde de regio in het derde kwartaal van dit jaar ook bijna 150 nieuwe startende ondernemers méér dan in het derde kwartaal van 2019 (1.120).

Volgens de Kamer van Koophandel ligt het aantal nieuwe startende ondernemers landelijk al vier maanden op rij hoger dan in dezelfde periode in 2019. Het betreft overwegend startende zelfstandigen zonder personeel. Daar staat tegenover dat ook het aantal ondernemers dat is gestopt in de periode mei t/m september 2020 aanzienlijk hoger ligt dan in dezelfde periode in 2019. Faillissementen spelen hierbij, zoals we ook al eerder zagen, een zeer beperkte rol.

Het aantal nieuwe startups geeft een indicatie van de stand van de economie en het perspectief op banenontwikkeling.

### Absoluut aantal startups per gemeente per kwartaal

	2019		2020		
	Q3	Q4	Q1	Q2	Q3
Alblasserdam	48	59	71	53	53
Dordrecht	377	386	444	284	376
Gorinchem	111	115	140	116	127
Hardinxveld-Giessendam	31	54	46	33	46
Hendrik-Ido-Ambacht	64	82	89	62	96
Hoeksche Waard	154	232	215	191	204
Molenlanden	71	107	124	79	98
Papendrecht	91	81	89	81	80
Sliedrecht	55	66	68	64	62
Zwijndrecht	118	143	129	94	124
<b>Totaal Zuid-Holland Zuid</b>	<b>1.120</b>	<b>1.325</b>	<b>1.415</b>	<b>1.057</b>	<b>1.266</b>

# Startups ZHZ

## Aantal startups\* per kwartaal 2019 en 2020, Zuid-Holland Zuid

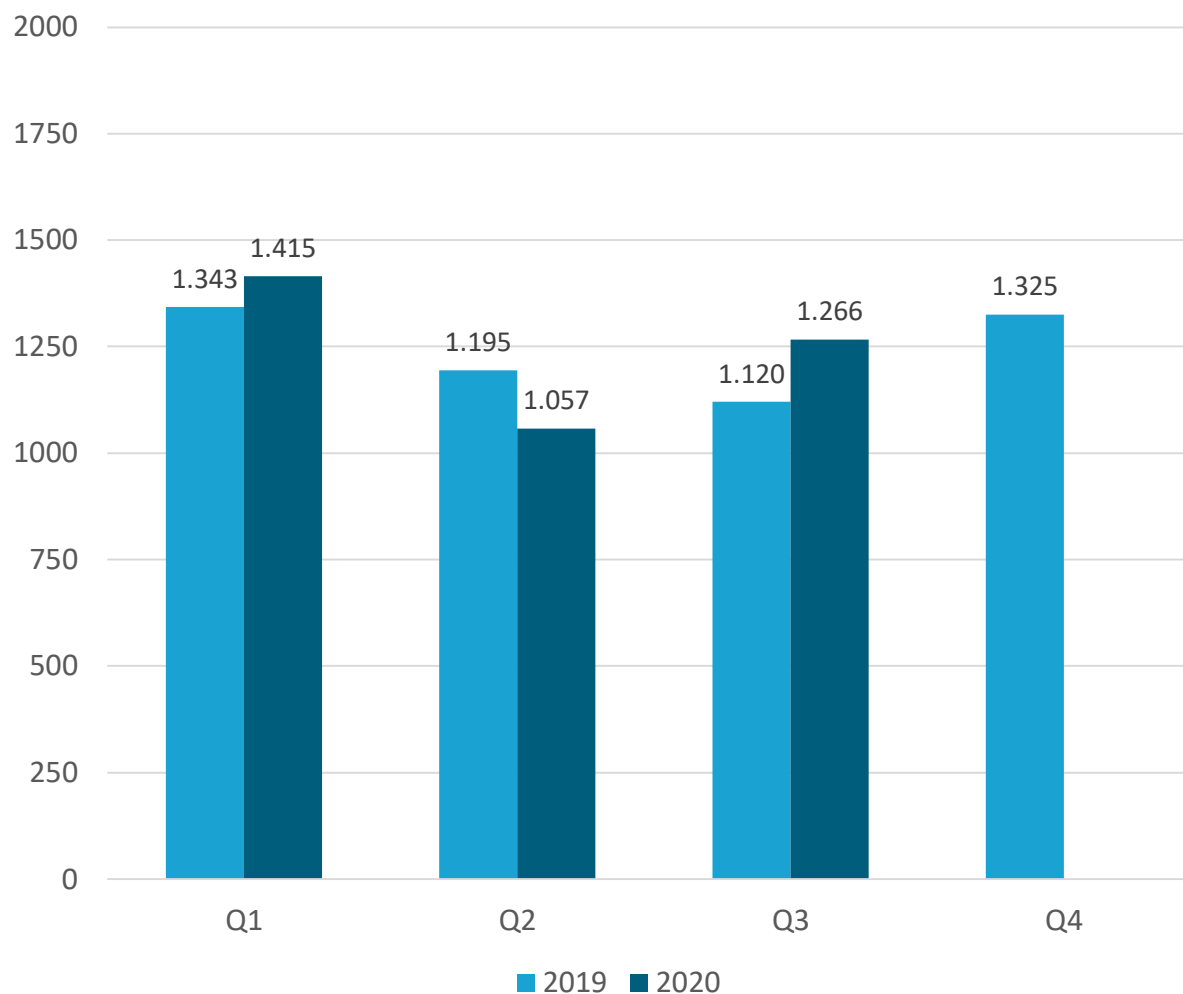

\* Alle sectoren, inclusief zelfstandigen

Bron: KVK



## Startups Zuid-Holland Zuid relatief

De gemeente Dordrecht telde ook in het derde kwartaal van 2020 met 376 startups de meeste nieuwe startende ondernemers in de regio. Hardinxveld-Giessendam had met 46 nieuwe startups absoluut gezien de minste nieuwe bedrijvigheid.

Ten opzichte van het tweede kwartaal van dit jaar is het aantal startups in de regio het sterkst gestegen in Hendrik-Ido-Ambacht (+55%). Ook in Hardinxveld-Giessendam (+39%), Dordrecht (+32%) en Zwijndrecht (+32%) zien we een relatief sterke stijging van het aantal startups in het derde kwartaal. Alleen in Alblasserdam en Papendrecht is het aantal startups ten opzichte van het tweede kwartaal niet toegenomen.

Ten opzichte van dezelfde periode een jaar geleden (derde kwartaal 2019) zien we vooral een sterke stijging van het aantal startende ondernemers in Hendrik-Ido-Ambacht (+50%) en Hardinxveld-Giessendam (+48%). In Papendrecht ligt het aantal startups in het derde kwartaal 2020 juist lager dan in dezelfde periode in 2019.

De gemeente Gorinchem telde met 3,43 startups per 1.000 inwoners ook in het derde kwartaal relatief de meeste nieuwe bedrijvigheid. Molenlanden heeft met 2,23 startups per 1.000 inwoners relatief het kleinste aantal startende ondernemers.

## Absoluut aantal startups per gemeente per kwartaal

	2019		2020		
	Q3	Q4	Q1	Q2	Q3
Alblasserdam	48	59	71	53	53
Dordrecht	377	386	444	284	376
Gorinchem	111	115	140	116	127
Hardinxveld-Giessendam	31	54	46	33	46
Hendrik-Ido-Ambacht	64	82	89	62	96
Hoeksche Waard	154	232	215	191	204
Molenlanden	71	107	124	79	98
Papendrecht	91	81	89	81	80
Sliedrecht	55	66	68	64	62
Zwijndrecht	118	143	129	94	124
<b>Totaal Zuid-Holland Zuid</b>	<b>1.120</b>	<b>1.325</b>	<b>1.415</b>	<b>1.057</b>	<b>1.266</b>

## Startups ZHZ - relatief

Aantal startups per 1.000 inwoners/gemeente in Zuid-Holland Zuid

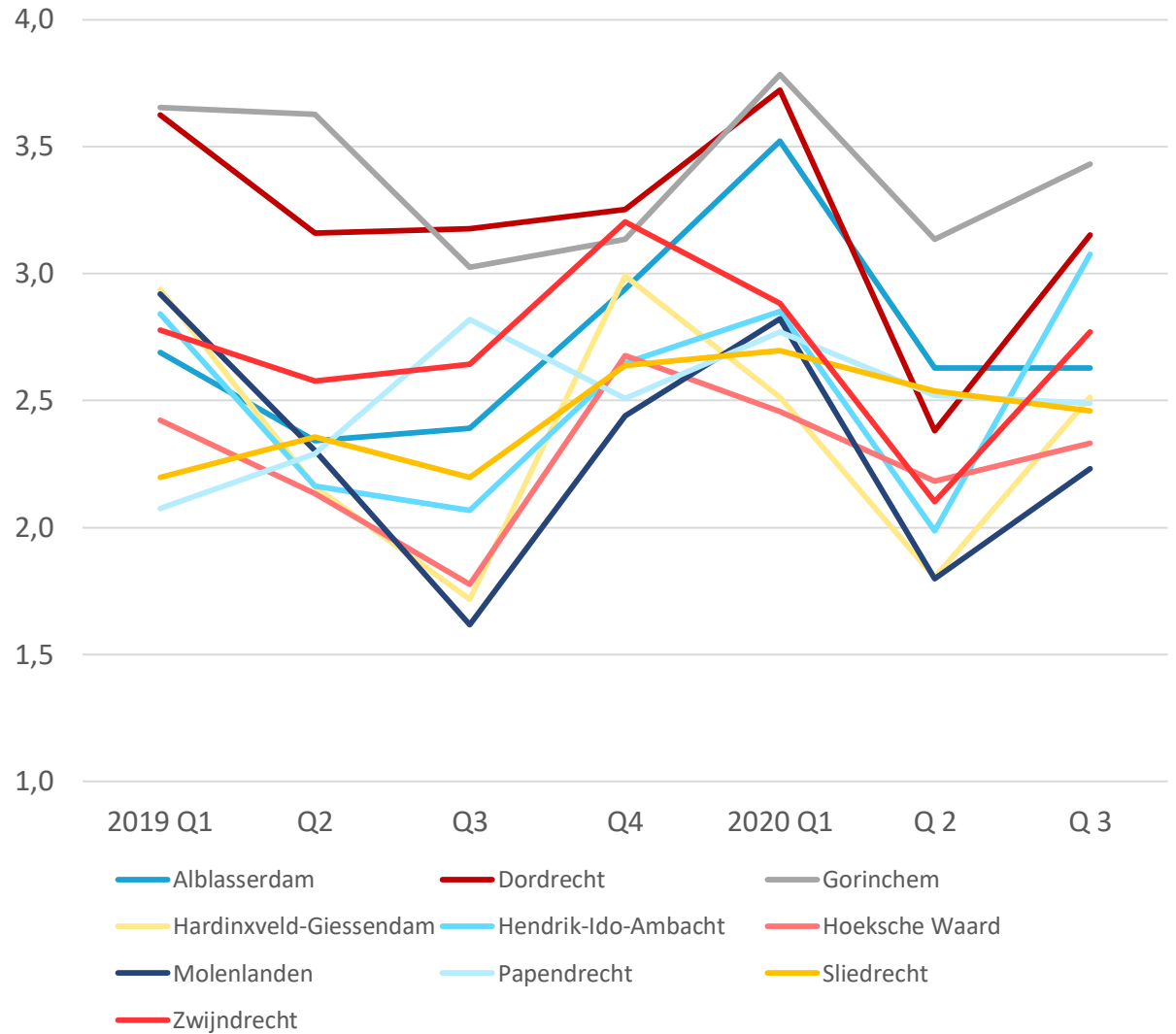

Bron: KVK & CBS





update

## Lopende WW-uitkeringen ZHZ

In september 2020 telde de regio Zuid-Holland Zuid 6.056 WW-ontvangers. Na de zeer sterke stijging in april 2020 (+16,4%) vlakke de groei van het aantal WW-ontvangers steeds verder af. In augustus 2020 daalde het aantal WW-ontvangers voor het eerst sinds maart van dit jaar weer licht. In september zette deze daling door (-3,4%).

Binnen de regio blijven de verschillen tussen gemeenten in het aantal WW-uitkeringen per 1.000 inwoners bestaan. Dordrecht telde in september 2020 met 16,6 WW-uitkeringen per 1.000 inwoners zowel absoluut als relatief de meeste WW-uitkeringen, Hardinxveld-Giessendam met 7,4 uitkeringen per 1.000 inwoners relatief de minste.

De noodsteun vanuit de NOW-regeling stelt veel werkgevers in staat hun werknemers in dienst te houden. Desondanks voorspelt het UWV dat het aantal uitkeringsaanvragen na beëindiging van de noodsteun volgend jaar alsnog fors zal gaan stijgen. Het feit dat de horeca sinds 14 oktober jl. opnieuw tijdelijk de deuren heeft moeten sluiten zal hierbij ook niet helpen.

De Werkloosheidswet (WW) is een wet die werkloze werknemers, mits zij over voldoende arbeidsverleden beschikken en beschikbaar zijn voor arbeid, een werkloosheidsuitkering biedt. Het aantal WW-uitkeringen is een indicator voor de stand van de werkloosheid.

### Absoluut aantal WW-uitkeringen per gemeente

	2020				
	Mrt	Apr	Mei	Juli	Sept
Alblasserdam	205	242	253	260	236
Dordrecht	1.725	2.024	2.090	2.118	1.975
Gorinchem	508	606	625	632	598
Hardinxveld-Giessendam	127	148	145	137	135
Hendrik-Ido-Ambacht	304	357	387	390	357
Hoeksche Waard	860	1.005	1.046	1.074	1.044
Molenlanden	331	374	383	402	388
Papendrecht	364	418	429	417	409
Sliedrecht	226	244	257	270	268
Zwijndrecht	556	642	650	683	646
<b>Totaal Zuid-Holland Zuid</b>	<b>5.206</b>	<b>6.060</b>	<b>6.265</b>	<b>6.383</b>	<b>6.056</b>

# WW-uitkeringen ZHZ

Aantal WW-uitkeringen per 1.000 inwoners/gemeente in Zuid-Holland Zuid

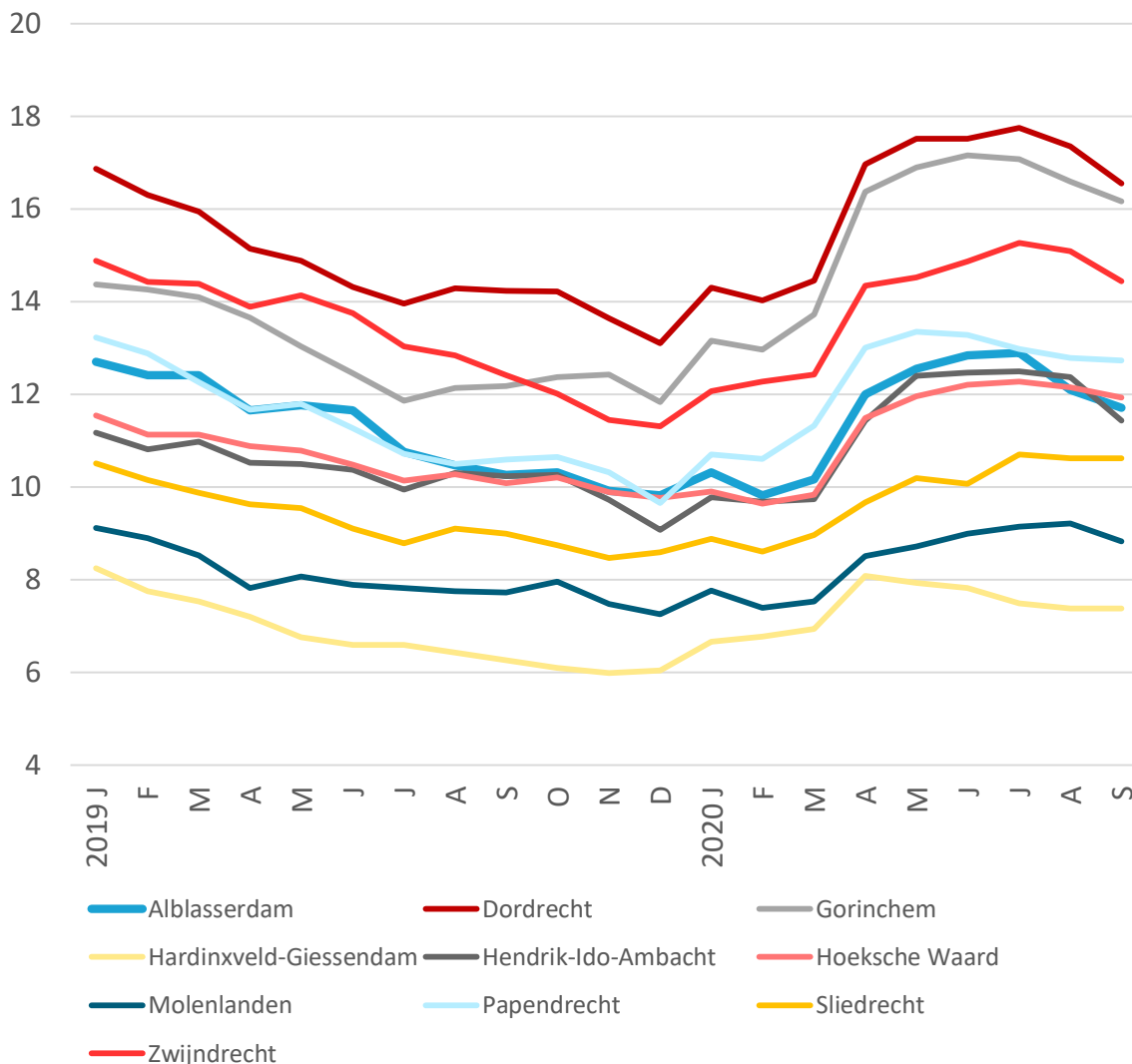

Bron: UWV en CBS, bewerking OCD





update



# Instroom WW ZHZ - naar sector

Verdeling instroom WW naar herkomstsector, sept. 2020 (Zuid-Holland Zuid)

## Verdeling instroom WW naar herkomstsector in Zuid-Holland Zuid

In september 2020 bedroeg de instroom in de WW in de regio Zuid-Holland Zuid 563 personen. 33% van de instroom was afkomstig uit de sector Financiële en zakelijke dienstverlening. 11% van de instroom betrof de sector Handel, 7% de sector Industrie en delfstoffen en 6% de sector Gezondheidszorg, welzijn en cultuur. 2% van de WW-instromers was afkomstig uit de sector Vervoer en opslag.

In september 2020 was er geen geregistreerde instroom vanuit de sector Horeca. Nu de horeca met ingang van 14 oktober jl. de deuren weer tijdelijk heeft moeten sluiten, is de verwachting dat de instroom vanuit deze sector in de komende periode opnieuw toe zal nemen.

Van vier op de tien instromers in de WW in de regio (41%) is de herkomstsector niet bekend.

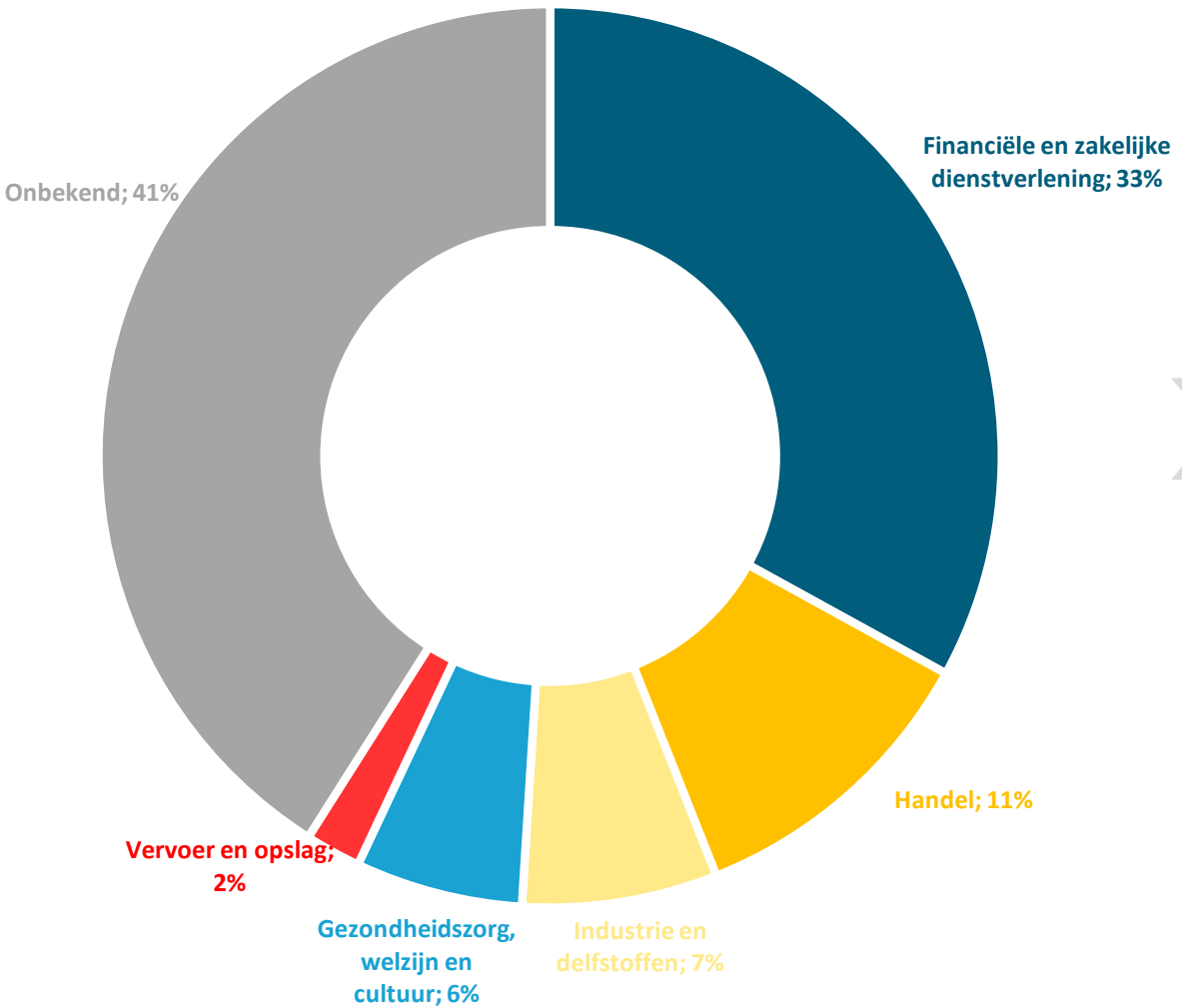

## Herkomstsector instroom WW ZHZ, sept. 2020 en referentieperiode jan. 2019 t/m feb. 2020

	Sept. 2020		jan '19 t/m feb '20
	Abs	Aandeel	Aandeel
Fin. en zakelijke dienstverlening	185	33%	35%
Handel	61	11%	17%
Industrie en delfstoffen	40	7%	15%
Gezondheidsz., welzijn en cultuur	33	6%	9%
Vervoer en opslag	12	2%	7%
Horeca	0	0%	2%
Overig/onbekend	232	41%	15%
<b>Totaal</b>	<b>563</b>	<b>100%</b>	<b>100%</b>

Bron: ArbeidsmarktInZicht/UWV, bewerking OCD





update

# WW-uitkeringen ZHZ vergeleken



## Lopende WW-uitkeringen Zuid-Holland Zuid, Zuid-Holland en Nederland

In vergelijking met het landelijk gemiddelde kent de regio Zuid-Holland Zuid relatief weinig WW-ontvangers. Met 13,2 WW-uitkeringen per 1.000 inwoners van de regio scoort Zuid-Holland Zuid in september 2020 gunstiger dan gemiddeld in Nederland (16,0) en in de totale provincie Zuid-Holland (15,5 WW-uitkeringen per 1.000 inwoners).

In april 2020 zien we zowel landelijk als provinciaal en in de regio een sterke stijging van het aantal lopende WW-uitkeringen. Vanaf mei 2020 zien we deze stijging overal afvlakken. In de provincie Zuid-Holland daalde het aantal WW-uitkeringen in juni en juli 2020 zelfs licht. Landelijk daalde het aantal WW-uitkeringen tussen mei en juni 2020 licht, om in juli weer iets te stijgen. In de regio Zuid-Holland Zuid is het aantal WW-uitkeringen ook in juni en juli nog licht gegroeid, maar zien we vanaf augustus een lichte daling. Deze daling zet door in september en is ook landelijk en op provinciaal niveau zichtbaar.

Aantal WW-uitkeringen per 1.000 inwoners regio Zuid-Holland Zuid, Provincie Zuid Holland en Nederland

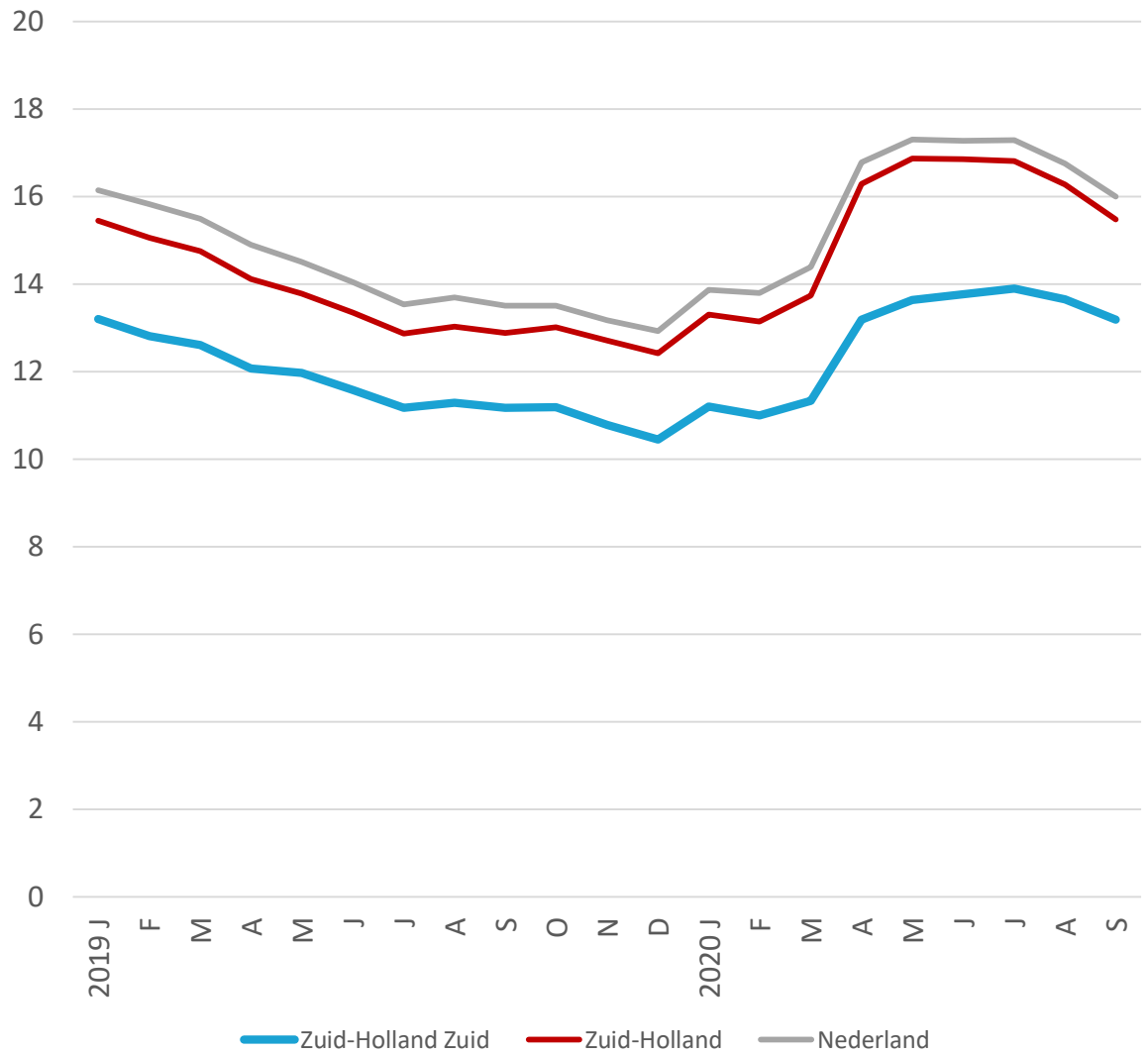

## Absoluut aantal WW-uitkeringen Zuid-Holland Zuid, Zuid-Holland en Nederland

	2020				
	Mrt	Apr	Mei	Juli	Sept
Regio Zuid-Holland Zuid	5.206	6.060	6.265	6.383	6.056
Provincie Zuid-Holland	50.938	60.388	62.564	62.335	57.398
Nederland	250.368	292.065	301.073	300.801	278.413

Bron: UWV en CBS, bewerking OCD



update



# Instroom WW ZHZ - naar leeftijd

## Ontwikkeling instroom WW naar leeftijd

Vóór de uitbraak van de coronapandemie (periode januari 2019 t/m februari 2020) was ca. 13% van de instromers in de WW jonger dan 27 jaar. Het grootste deel van de instromers (59%) was tussen 27 en 50 jaar oud, 29% was 50 jaar of ouder. Direct na de invoer van de eerste maatregelen om verdere verspreiding van het virus tegen te gaan, zien we dat het aandeel jongeren onder de instromers in de WW fors toeneemt. In maart 2020 was 31% van de WW-instromers jonger dan 27 jaar. In april bedroeg dit aandeel 28%. Na april zien we het aandeel instromende jongeren weer dalen. In september 2020 ligt het aandeel jongeren onder de instromers in de WW met 21% nog steeds iets hoger dan vóór de uitbraak van de coronapandemie

De coronacrisis lijkt jongeren in de regio, zeker in de beginperiode na afkondiging van de eerste maatregelen om verdere verspreiding van het virus tegen te gaan, onevenredig hard getroffen te hebben. Landelijk zien we hetzelfde beeld. Volgens het UWV gebruiken werkgevers de noodsteun vooral om werknemers met een vast contract in dienst te kunnen houden. Jongeren hebben relatief vaak een tijdelijk dienstverband. Bovendien zijn jongeren meer dan gemiddeld werkzaam in de horeca en de uitzendbranche, sectoren die hard getroffen zijn. Het UWV zag in de eerste maanden van de crisis vooral veel WW-aanvragen van jongeren met een tijdelijk dienstverband en/of werkzaam in één van deze sectoren. Nu de horeca met ingang van 14 oktober jl. de deuren weer voor minimaal vier weken heeft moeten sluiten, is de verwachting dat de instroom van jongeren in de WW in de komende periode weer toe zal nemen.

Verdeling instroom WW naar leeftijdscategorie (Zuid-Holland Zuid)

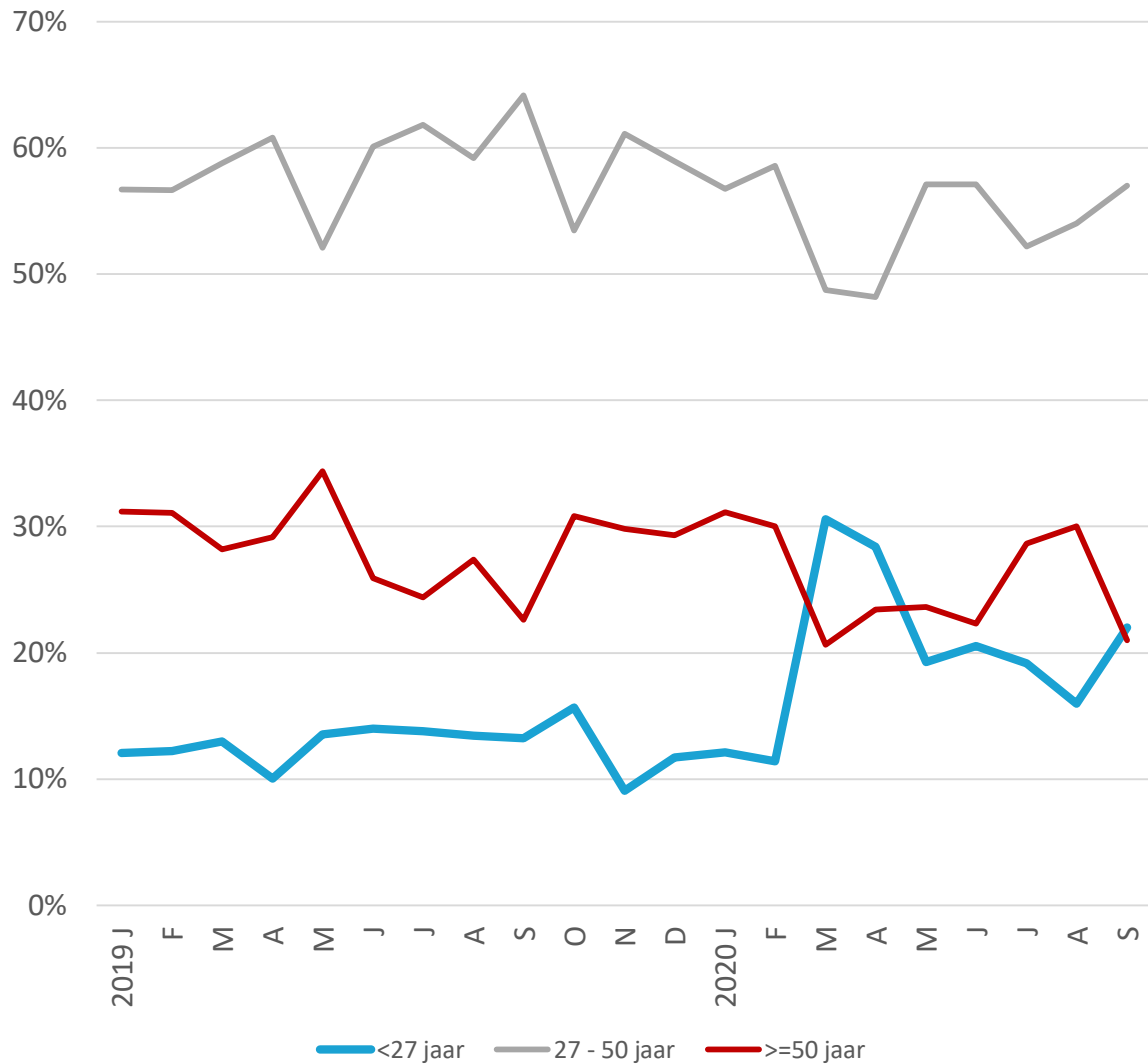

Bron: ArbeidsmarktInZicht



update



# Nieuwe online vacatures ZHZ - totaal

## Aantal nieuwe online vacatures per week ZHZ

In week 45 (2 t/m 8 november 2020) verschenen er voor de regio Zuid-Holland Zuid 379 nieuwe vacatures online. Dat aantal ligt ongeveer op het niveau van week 10 (2 t/m 8 maart 2020, net voor de invoering van de eerste maatregelen).

Het aantal vacatures in de regio liet na de invoering van de eerste coronamaatregelen een daling zien. In week 20 was het aantal nieuwe online vacatures bijna gehalveerd ten opzichte van week 10. Na week 20 zien we, met de versoepeling van verschillende maatregelen, weer een stijging van het aantal nieuwe online vacatures. Tussen week 25 en week 33 is de trend licht dalend, mogelijk deels veroorzaakt door de (aankomende) zomervakantie. Vanaf week 34 zet echter een duidelijke stijging van het aantal nieuwe online vacatures in. Na week 43 zien we opnieuw een lichte daling van het aantal nieuwe online vacatures, mogelijk veroorzaakt door de nieuwe verzwaring van de maatregelen.

Het totaal aantal vacatures is een indicator voor de stand van de werkgelegenheid. De nieuwe online vacatures laten echter maar een deel van het beeld zien. Veel vacatures zouden niet meer (online) geplaatst worden, maar 'achter de schermen' worden ingevuld.

## Ontwikkeling aantal nieuwe online vacatures per week (Zuid-Holland Zuid)

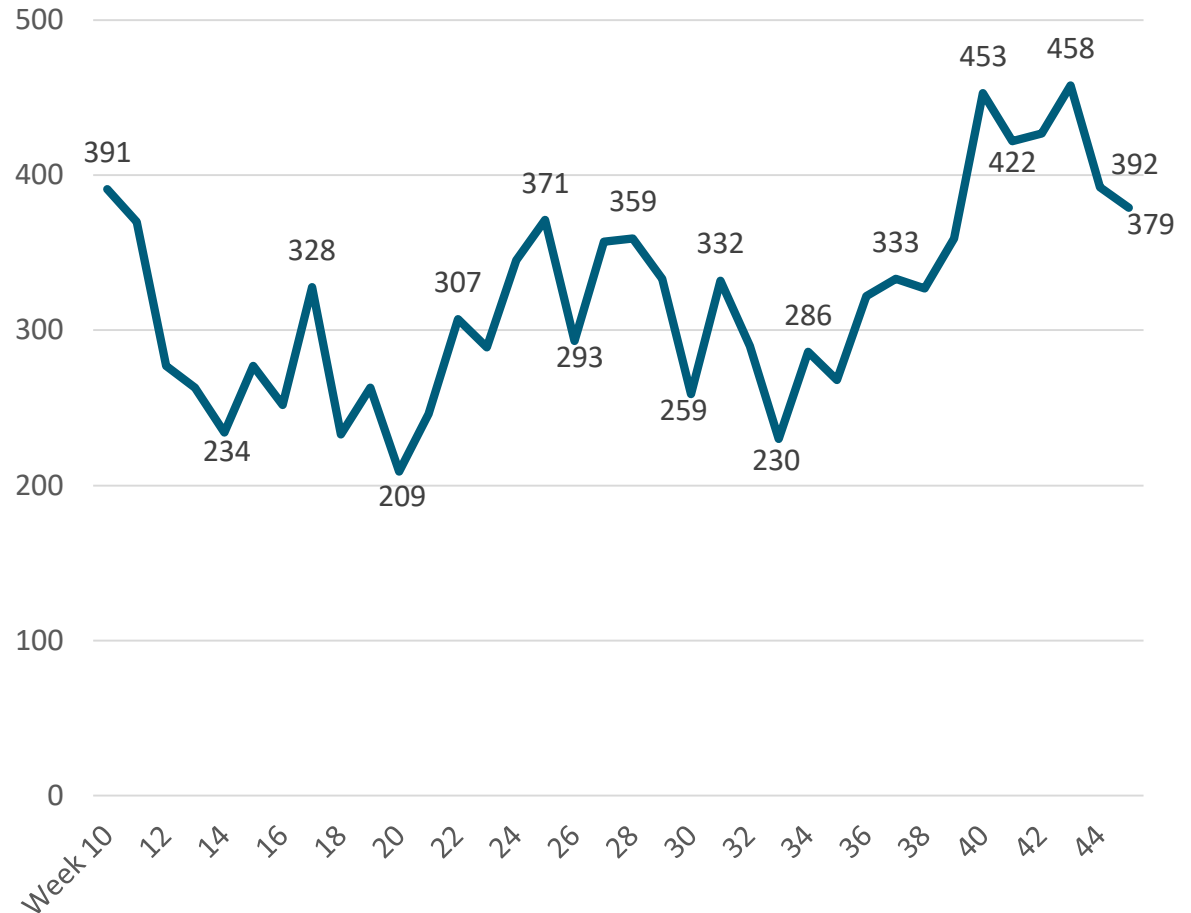

Bron: ArbeidsmarktInZicht/Textkernel

## Nieuwe online vacatures per week Zuid-Holland Zuid

	Week 10	Week 20	Week 30	Week 40	Week 45
Alblasserdam	21	16	12	24	13
Dordrecht	147	57	87	130	122
Gorinchem	54	34	36	67	81
Hardinxveld-Giessendam	10	4	12	8	7
Hendrik-Ido-Ambacht	15	5	8	18	20
Hoeksche Waard	46	28	36	79	43
Molenlanden	30	8	18	30	13
Papendrecht	20	18	13	22	28
Sliedrecht	26	9	15	27	24
Zwijndrecht	22	30	22	48	28
<b>Totaal</b>	<b>391</b>	<b>209</b>	<b>259</b>	<b>453</b>	<b>379</b>



update



# Nieuwe online vacatures ZHZ - naar sector

## Aantal nieuwe online vacatures per week naar sector in Zuid-Holland Zuid

De meeste nieuwe online vacatures in de regio betreffen functies in de sectoren Handel en Financiële & zakelijke dienstverlening. Het aantal vacatures dat in de verschillende sectoren online verschijnt, fluctueert sterk van week tot week. De sector Handel laat de laatste weken de snelste stijging van het aantal nieuwe online vacatures zien. Het aantal vacatures in de sector Horeca is in de eerste weken na de eerste gedwongen sluiting duidelijk gedaald. Vanaf 1 juni (week 23) heeft de horeca de deuren weer geopend. Dit heeft vooralsnog niet geleid tot een sterke stijging van het aantal vacatures in deze sector. Nu de horeca met ingang van 14 oktober 2020 voor de tweede keer tijdelijk de deuren heeft moeten sluiten, is de verwachting niet dat het aantal vacatures in deze sector in de komende periode toe zal nemen.

### Ontwikkeling aantal nieuwe online vacatures per week naar sector (ZHZ)

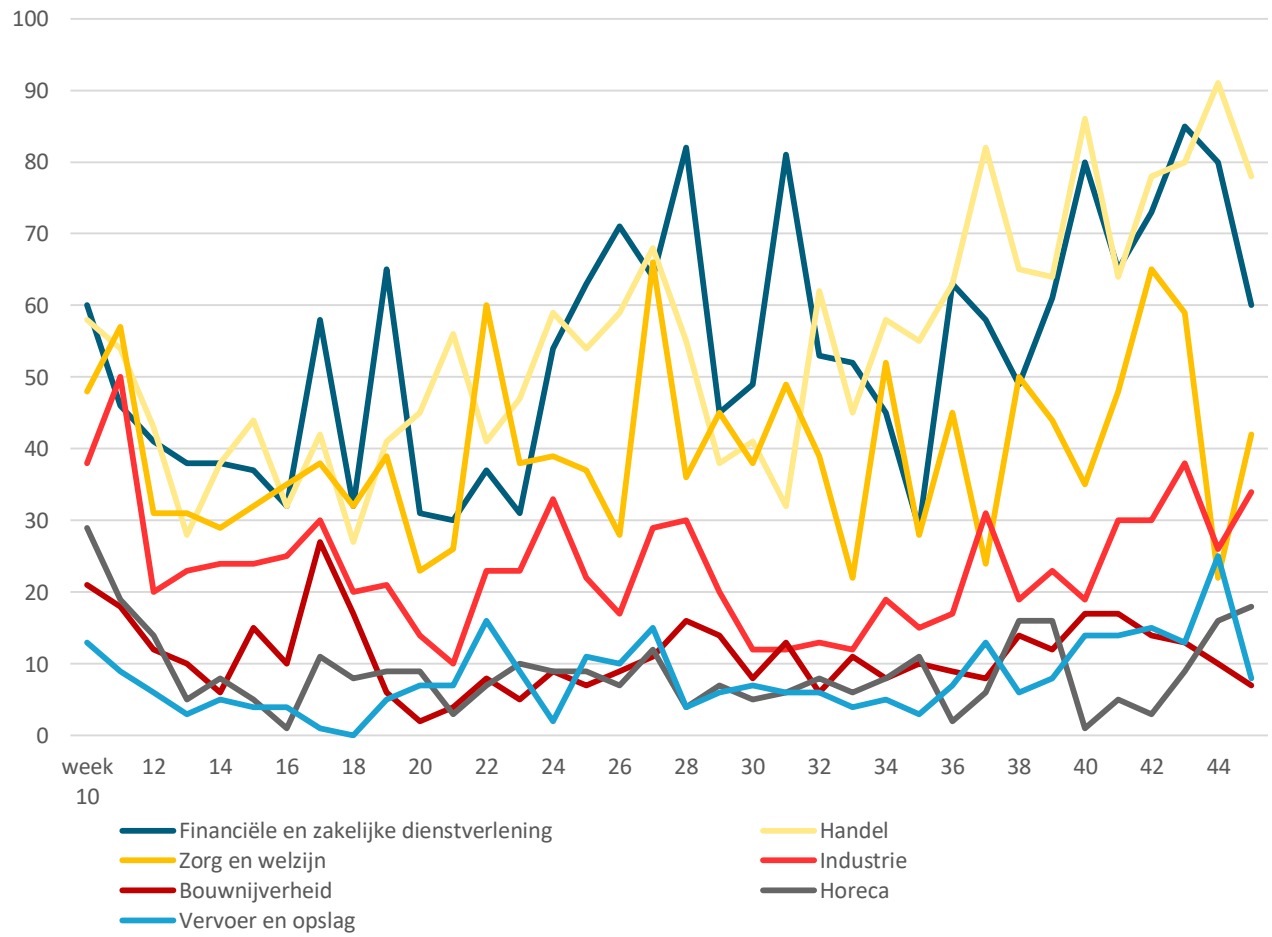

### Nieuwe online vacatures per week naar sector Zuid-Holland Zuid

	Week				
	10	20	30	40	45
Handel	58	45	41	86	78
Fin. en zakelijke dienstverl.	60	31	49	80	60
Zorg en welzijn	48	23	38	35	42
Industrie	38	14	12	19	34
Bouwnijverheid	21	2	8	17	7
Vervoer en opslag	13	7	7	14	8
Horeca	29	9	5	1	18
Overig/onbekend	124	78	99	201	132
<b>Totaal</b>	<b>391</b>	<b>209</b>	<b>259</b>	<b>453</b>	<b>379</b>

Bron: ArbeidsmarktInZicht/Textkernel



update



# Nieuwe online vacatures ZHZ vergeleken

## Nieuwe online vacatures per 1.000 personen potentiële beroepsbevolking

In week 45 (2 t/m 8 november 2020) verschenen er in de regio Zuid-Holland Zuid 1,12 nieuwe vacatures per 1.000 personen potentiële beroepsbevolking online. Hiermee komt het aanbod aan nieuwe online vacatures in de regio per 1.000 personen potentiële beroepsbevolking in week 45 ongeveer uit op hetzelfde niveau als in de gehele provincie Zuid-Holland (1,11) en de Metropoolregio Rotterdam en Den-Haag (MRDH; 1,17)). Normaal gesproken ligt het aantal nieuwe online vacatures per 1.000 personen potentiële beroepsbevolking in Zuid-Holland Zuid wat lager dan in de rest van de provincie en de MRDH.

Hierbij past opnieuw de kanttekening dat de nieuwe online vacatures maar een deel van het vacaturebeeld laten zien.

Het effect van Corona op de nieuwe online vacaturemarkt in de regio Zuid-Holland Zuid wijkt niet af van het beeld in de provincie Zuid-Holland en de MRDH. De ontwikkelingen sinds week 10 volgen eenzelfde patroon.

### Ontwikkeling aantal nieuwe online vacatures per 1.000 personen potentiële beroepsbevolking

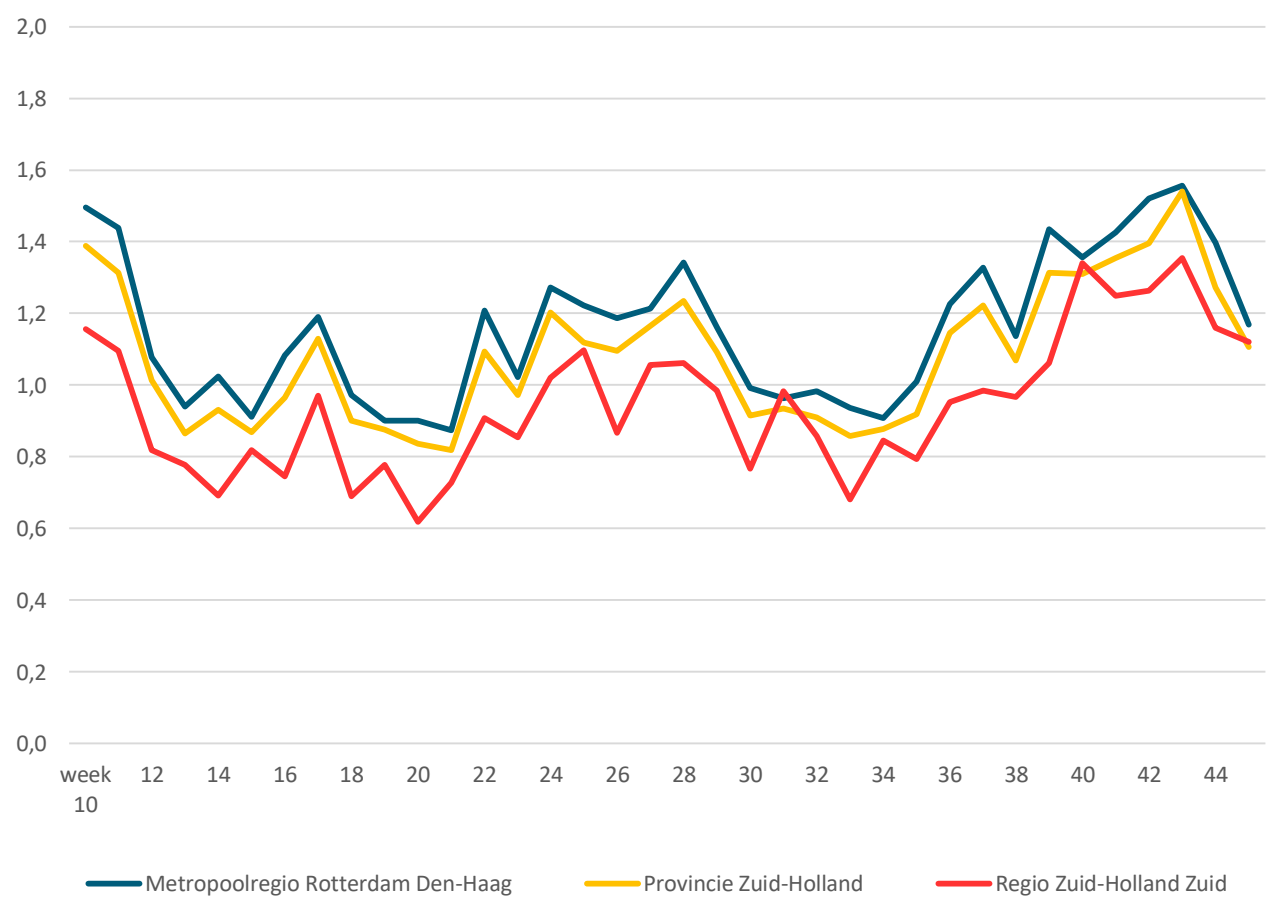

## Nieuwe online vacatures per week MRDH, Zuid-Holland en Zuid-Holland Zuid

	Week				
	10	20	30	40	45
MRDH	2.656	1.600	1.761	2.408	2.075
Prov. Zuid-Holland	3.819	2.301	2.517	3.606	3.046
Regio Zuid-Holland Zuid	391	209	259	453	379

Bron: ArbeidsmarktInZicht/Textkernel en CBS, bewerking OCD



update



# Bijstandsuitkeringen ZHZ - absoluut

## Bijstandsuitkeringen Zuid-Holland Zuid

In maart 2020 werden diverse maatregelen ingevoerd om verspreiding van het coronavirus tegen te gaan. Tot dat moment was het aantal bijstandsuitkeringen in de regio Zuid-Holland Zuid al geruime tijd gestaag aan het dalen. Met de invoer van de maatregelen zien we dat aan deze daling abrupt een einde komt. Tussen 1 maart en 1 april 2020 nam het aantal bijstandsuitkeringen in de regio met meer dan 200 uitkeringen toe. Tussen 1 april en 1 mei 2020 zien we opnieuw een stijging met meer dan 100 uitkeringen. Daarna vlakt de stijging van het aantal bijstandsuitkeringen snel af. Tussen 1 juli en 1 augustus 2020 bleef het aantal ongeveer gelijk, na 1 augustus zien we weer een lichte daling van het aantal bijstandsuitkeringen in de regio. Tussen 1 september en 1 november 2020 bleef het aantal bijstandsuitkeringen in de regio opnieuw vrijwel gelijk (+0,1%).

De verwachting is dat het aantal bijstandsuitkeringen in de regio verder zal stijgen, wanneer het ontslagen werknemers met korte WW-rechten niet (snel genoeg) lukt om weer werk te vinden. Het aantal bijstandsuitkeringen is hiermee een goede indicator voor de stand op de arbeidsmarkt.

## Absoluut aantal bijstandsuitkeringen per gemeente

	2020				
	1 Mrt	1 Mei	1 Juli	1 Sept	1 Nov
Alblasserdam	311	327	338	329	322
Dordrecht	3.526	3672	3.700	3.663	3.650
Gorinchem	761	767	781	784	801
Hardinxveld-Giessendam	133	143	146	141	143
Hendrik-Ido-Ambacht	302	316	325	326	326
Hoeksche Waard	753	779	787	783	778
Molenlanden	285	291	297	294	298
Papendrecht	431	457	472	469	467
Sliedrecht	405	435	440	450	451
Zwijndrecht	960	997	1.009	1.005	1.017
<b>Totaal Zuid-Holland Zuid</b>	<b>7.867</b>	<b>8.184</b>	<b>8.295</b>	<b>8.244</b>	<b>8.253</b>

Totaalaantal bijstandsuitkeringen per eerste van de maand (Zuid-Holland Zuid)

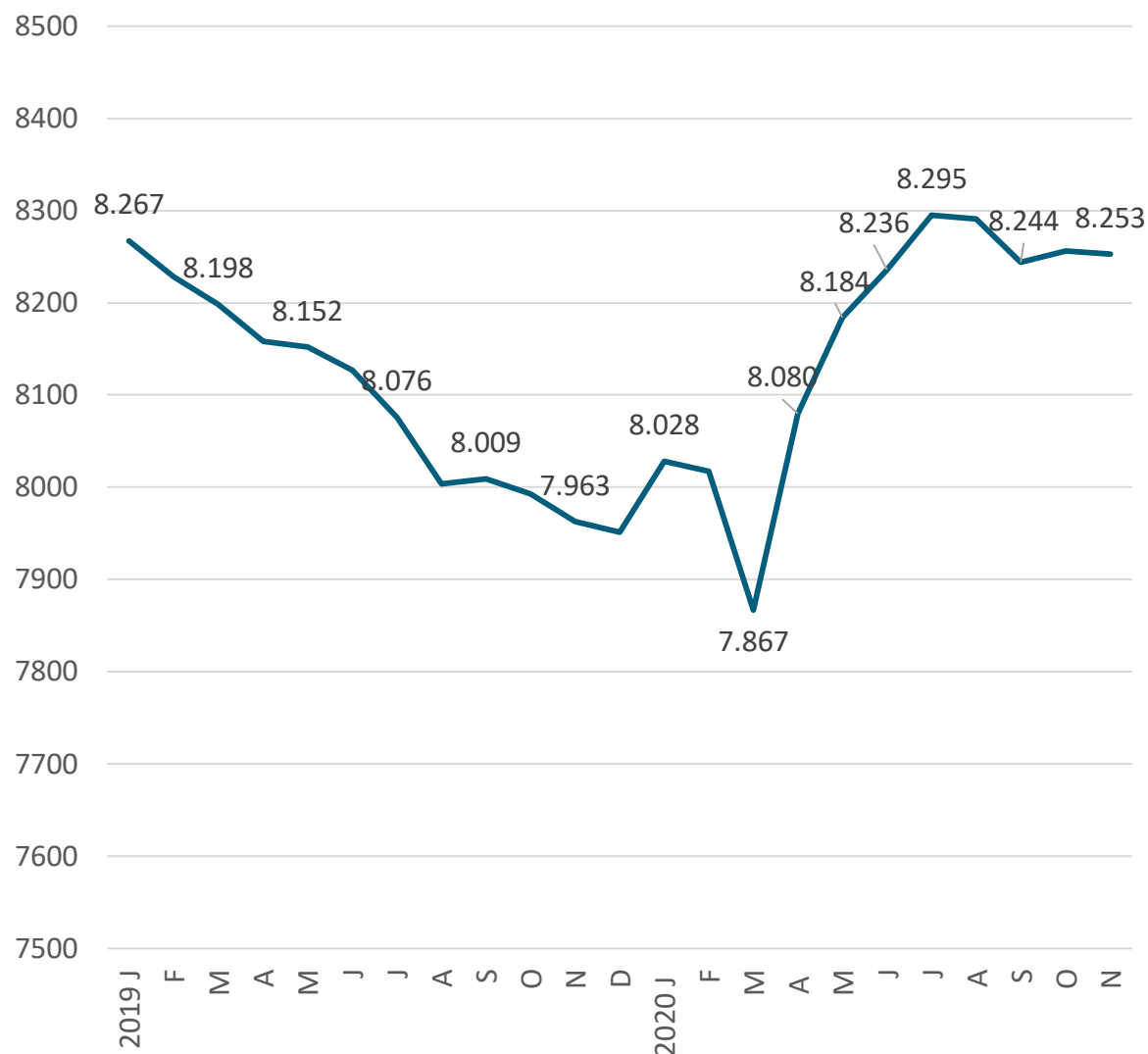

Bron: SDD, Avres, gemeente Hoeksche Waard



update

# Bijstandsuitkeringen ZHZ - relatief



## Bijstandsuitkeringen per 1.000 inwoners

Wanneer we naar het aantal bijstandsuitkeringen per 1.000 inwoners kijken, valt op dat er duidelijke verschillen zijn en blijven tussen de gemeenten in Zuid-Holland Zuid. De gemeente Dordrecht heeft met bijna 31 bijstandsuitkeringen per 1.000 inwoners zowel absoluut als relatief de meeste bijstandsklanten. De gemeente Molenlanden heeft met nog geen 7 bijstandsuitkeringen per 1.000 inwoners relatief de minste bijstandsklanten. Ook Hardinxveld-Giessendam, Hoeksche Waard en Hendrik-Ido-Ambacht tellen relatief weinig bijstandsklanten. Omdat de figuur hiernaast aantallen bijstandsuitkeringen per 1.000 inwoners toont, is de ontwikkeling sinds de uitbraak van de Coronacrisis hierin niet heel duidelijk zichtbaar.

Aantal bijstandsuitkeringen per 1.000 inwoners/gemeente (Zuid-Holland Zuid)

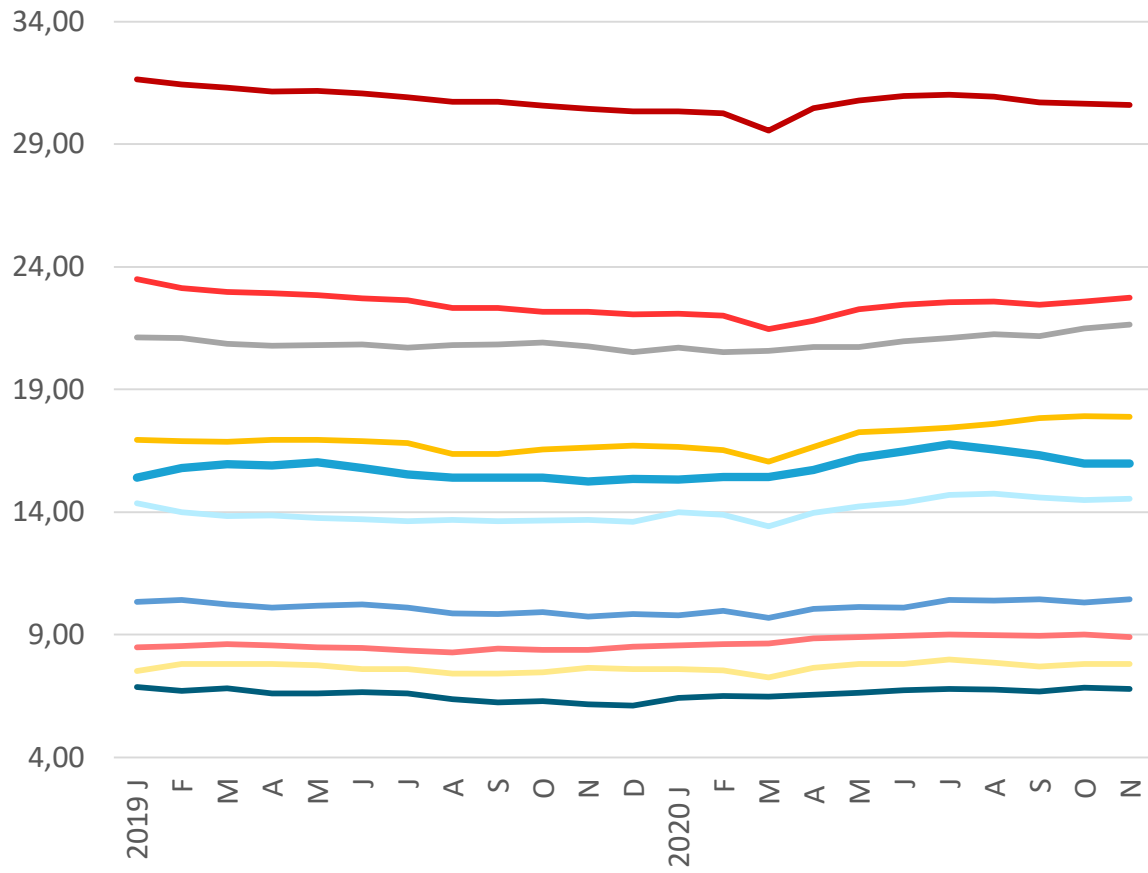

## Bijstandsuitkeringen per 1.000 inw./gemeente

	2020				
	1 Mrt	1 Mei	1 Juli	1 Sept	1 Nov
Alblasserdam	15,4	16,2	16,8	16,3	16,0
Dordrecht	29,6	30,8	31,0	30,7	30,6
Gorinchem	20,6	20,7	21,1	21,2	21,6
Hardinxveld-Giessendam	7,3	7,8	8,0	7,7	7,8
Hendrik-Ido-Ambacht	9,7	10,1	10,4	10,4	10,4
Hoeksche Waard	8,7	8,9	9,0	9,0	8,9
Molenlanden	6,5	6,6	6,8	6,7	6,8
Papendrecht	13,4	14,2	14,7	14,6	14,5
Sliedrecht	16,1	17,3	17,4	17,8	17,9
Zwijndrecht	21,5	22,3	22,6	22,5	22,7
<b>Totaal Zuid-Holland Zuid</b>	<b>17,1</b>	<b>17,8</b>	<b>18,0</b>	<b>17,9</b>	<b>18,0</b>

- Alblasserdam
- Dordrecht
- Gorinchem
- Hardinxveld-Giessendam
- Hendrik-Ido-Ambacht
- Hoeksche Waard
- Molenlanden
- Papendrecht
- Sliedrecht
- Zwijndrecht

Bron: SDD, Avres, gemeente Hoeksche Waard & CBS



## Toekenningen NOW 1.0 Zuid-Holland Zuid

Om werkenden en werkgevers te helpen door de moeilijke coronatijd heen te komen, presenteerde het kabinet op 17 maart 2020 een eerste 'noodpakket banen en economie'. Inmiddels is dit pakket opgevolgd door het 'noodpakket 2.0' en werd op 28 augustus jl. het (derde) 'steun- en herstelpakket voor economie en arbeidsmarkt' gepresenteerd.

Ondernemers met personeel die gedurende drie maanden minimaal 20% omzetverlies verwachtten, konden binnen het eerste noodpakket een aanvraag indienen voor de Tijdelijke Noodmaatregel Overbrugging Werkgelegenheid (NOW). Hiermee bood de overheid voor de maanden maart t/m mei een tegemoetkoming in de loonkosten, zodat zoveel mogelijk werknemers in dienst konden blijven. In de regio Zuid-Holland Zuid is de eerste NOW-regeling 3.367 keer toegekend. Inmiddels heeft de regeling een vervolg gekregen met NOW 2.0 (periode juni t/m september 2020) en NOW 3.0 (vanaf 1 oktober 2020).

Landelijk werd 94% van de aanvragen voor de eerste NOW-regeling toegekend. Regionale cijfers hierover zijn niet beschikbaar, maar er is geen aanleiding om te veronderstellen dat dit in de regio Zuid-Holland Zuid anders ligt.

### Aantal toekenningen NOW 1.0-regeling per gemeente; eindstand

Alblasserdam	206
Dordrecht	825
Gorinchem	359
Hardinxveld-Giessendam	141
Hendrik-Ido-Ambacht	218
Hoeksche Waard	612
Molenlanden	273
Papendrecht	186
Sliedrecht	193
Zwijndrecht	354
<b>Totaal Zuid-Holland Zuid</b>	<b>3.367</b>

# Toekenningen NOW 1.0 ZHZ - absoluut

## Toekenningen NOW 1.0-regeling per gemeente (Zuid-Holland Zuid; eindstand)

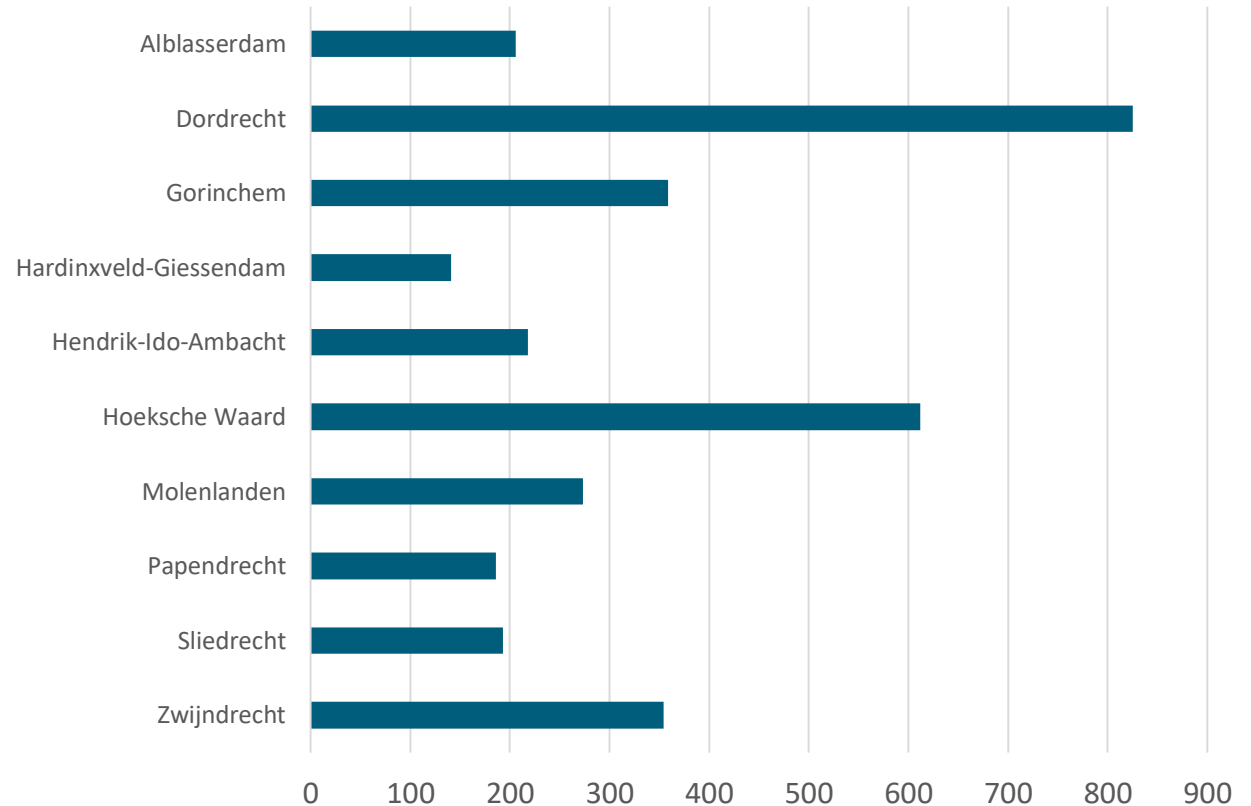

Bron: UWV





## Toekenningen NOW 1.0-regeling als aandeel van het aantal vestigingen

Wanneer we kijken naar het aantal toekenningen van de NOW 1.0-regeling als aandeel van het aantal vestigingen van bedrijven en instellingen met twee of meer werkzame personen, zien we dat niet overal in de regio evenveel gebruik gemaakt is van de regeling. Gemiddeld kreeg in Zuid-Holland Zuid 26,2% van de bedrijven en instellingen met twee of meer werkzame personen de eerste NOW-regeling toegekend. Het grootste gebruik van de regeling zien we in Hendrik-Ido-Ambacht (33,6%) en Alblasserdam (33,4% van de bedrijven en instellingen met twee of meer werkzame personen). In Molenlanden werd met 18,2% het minst gebruik gemaakt van de NOW 1.0-regeling.

## Toekenningen NOW 1.0-regeling als aandeel van aantal vestigingen met 2+ werkzame personen; eindstand

	Vestigingen 2+ werkzame personen per 1-1-'19	Aandeel gebruik NOW 1.0
Alblasserdam	616	33,4%
Dordrecht	2.985	27,6%
Gorinchem	1.252	28,7%
Hardinxveld-Giessendam	520	27,1%
Hendrik-Ido-Ambacht	648	33,6%
Hoeksche Waard	2.709	22,6%
Molenlanden	1.503	18,2%
Papendrecht	703	26,5%
Sliedrecht	706	27,3%
Zwijndrecht	1.213	29,2%
<b>Totaal Zuid-Holland Zuid</b>	<b>12.855</b>	<b>26,2%</b>

## Toekenningen NOW 1.0 ZHZ - relatief

Toekenningen NOW 1.0-regeling als aandeel van het aantal vestigingen van bedrijven en instellingen met twee of meer werkzame personen (Zuid-Holland Zuid; eindstand)

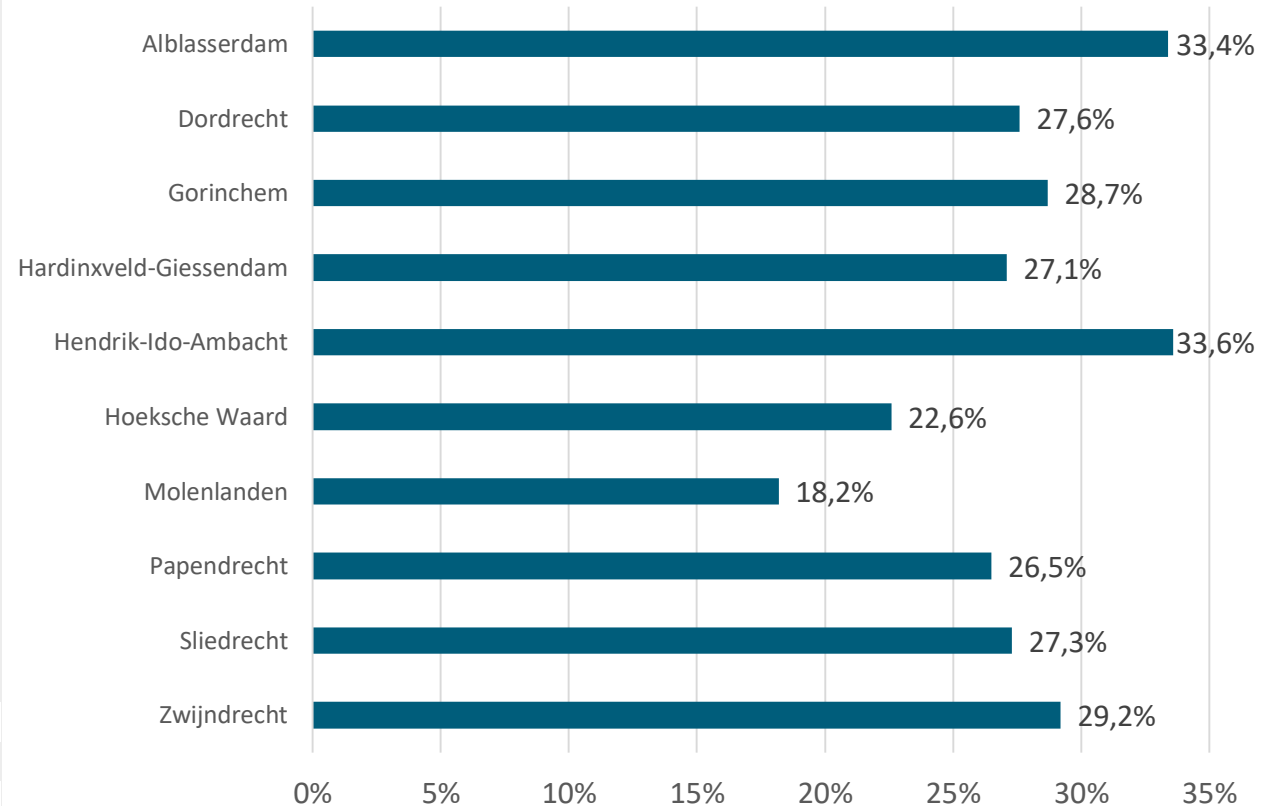

Bron: UWV, Bedrijven- en instellingenregister MRDH/Drechtsteden en LISA



# Toekenningen NOW 1.0 ZHZ vergeleken

## Toekenningen NOW 1.0-regeling ZHZ, Nederland en arbeidsmarktregio's

Landelijk heeft 29,7% van de bedrijven en instellingen met twee of meer werkzame personen gebruik gemaakt van de eerste NOW-regeling. In de regio Zuid-Holland Zuid lag dit aandeel met 26,2% iets lager. Ook in vergelijking met de nabijgelegen arbeidsmarktregio's Rijnmond (29,8%), Zuid-Holland Centraal (30,7%) en West-Brabant (31,3%) werd in Zuid-Holland Zuid iets minder vaak van de regeling gebruik gemaakt. Vooral in de arbeidsmarktregio Gorinchem (Gorinchem, Molenlanden en Vijfheerenlanden) is het aantal NOW-toekenningen (19,4%) relatief laag. Dit geldt, zoals we eerder zagen, niet voor de gemeente Gorinchem (28,7%).

Toekenningen NOW1.0-regeling als aandeel van het aantal vestigingen van bedrijven en instellingen met twee of meer werkzame personen (eindstand)

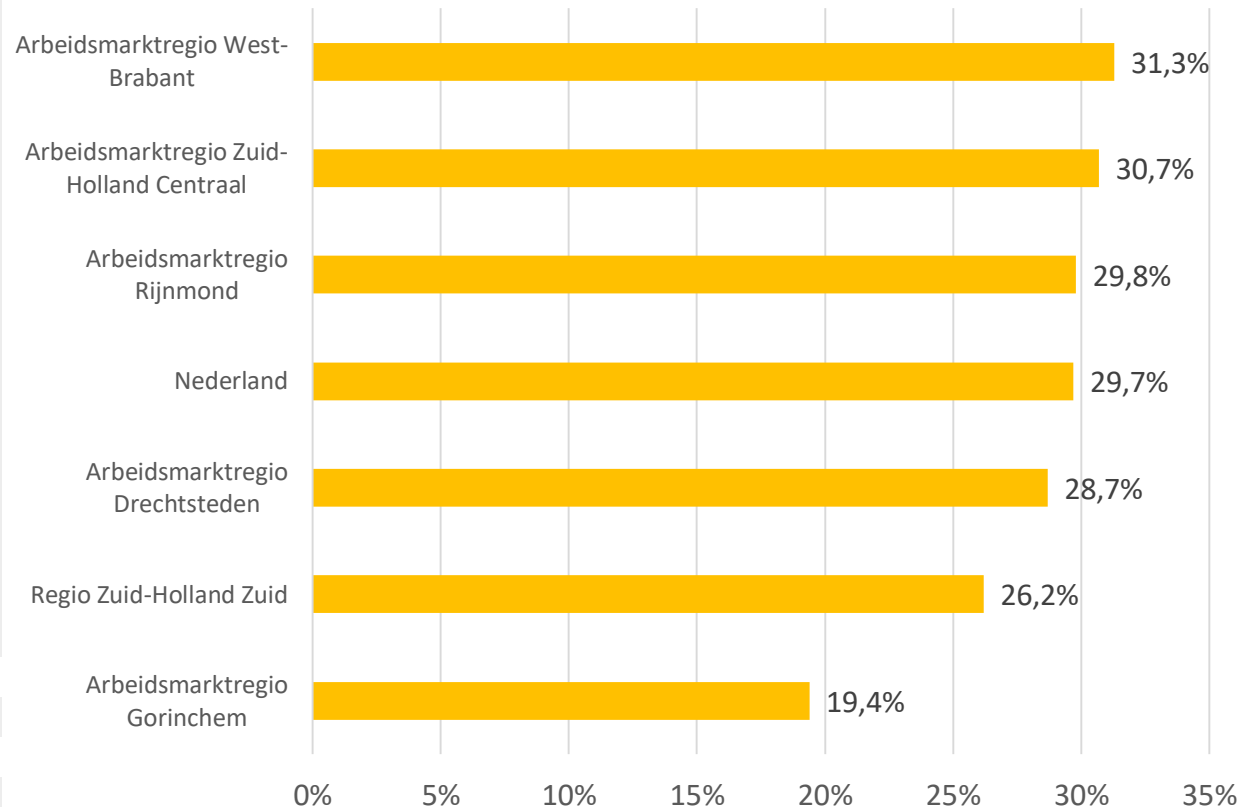

Bron: UWV, Bedrijven- en instellingenregister MRDH/Drechtsteden en LISA

## Toekenningen NOW 1.0-regeling als aandeel van aantal vestigingen met 2+ werkzame personen; eindstand

	Vestigingen 2+ werkzame personen per 1-1-'19	Aandeel
Arbeidsmarktregio Drechtsteden	7.391	28,7%
Arbeidsmarktregio Gorinchem	4.379	19,4%
Arbeidsmarktregio Rijnmond	35.318	29,8%
Arbeidsmarktregio West-Brabant	18.033	31,3%
Arbeidsmarktregio Zuid-Holland Centraal	7.759	30,7%
Regio Zuid-Holland Zuid	12.855	26,2%
Nederland	468.979	29,7%



# Toekenningen NOW 1.0 NL - naar sector

Toekenningen NOW 1.0-regeling naar sector; bedrijven en betrokken werknemers (Nederland, eindstand)

## Toekenningen NOW 1.0-regeling naar sector in Nederland

Landelijk werd de eerste NOW-regeling aan bijna 140.000 bedrijven toegekend. Het ging daarbij om meer dan 2,6 miljoen betrokken werknemers.

Vooraf veel bedrijven in de sectoren Detailhandel (18,0%), Horeca & catering (18,0%) en Overige commerciële dienstverlening (17,8%) hebben van de eerste NOW-regeling gebruik gemaakt. 11,8% van de toegekende NOW 1.0-regelingen betrof bedrijven uit de sector Zorg & welzijn, 9,7% uit de sector Metaalindustrie, installatie & voertuigen en 9,1% uit de sector Groothandel.

Kijken we naar het aantal betrokken medewerkers bij de aanvragen, dan springen vooral de sectoren Overige commerciële dienstverlening, Uitzendbedrijven en Horeca & Catering eruit, met ca. 400.000 betrokken medewerkers per sector.

Vooraf kleine bedrijven hebben gebruik gemaakt van de eerste NOW-regeling. Twee derde deel (67%) van de landelijke NOW 1.0-toekenningen betrof werkgevers met minder dan 10 werknemers.

Gemiddeld gaven aanvragers een omzetverlies op van 65%. Met name de sectoren Horeca & catering (80%) en Cultuur (76%) gaven een aanzienlijk hoger gemiddeld omzetverlies op.

Aantal bedrijven    Aandeel bedrijven    Aantal betrokken werknemers

	Aantal bedrijven	Aandeel bedrijven	Aantal betrokken werknemers
Detailhandel	25.141	18,0%	251.181
Horeca en catering	25.071	18,0%	387.617
Overige commerciële dienstverlening	24.825	17,8%	409.476
Zorg en welzijn	16.461	11,8%	187.574
Metaalindustrie, installatie, voertuigen	13.516	9,7%	297.890
Groothandel	12.618	9,1%	215.506
Vervoer en Logistiek	4.621	3,3%	182.920
Overige industrie	4.321	3,1%	74.745
Uitzendbedrijven	2.648	1,9%	398.902
Bouw	2.252	1,6%	32.730
Landbouw, groenvoorziening, visserij	2.089	1,5%	28.556
Cultuur	1.925	1,4%	40.729
Voeding- en genotmiddelenindustrie	1.700	1,2%	47.963
Schoonmaak	1.283	0,9%	44.250
Chemische industrie	681	0,5%	28.677
Overig/onbekend	247	0,2%	24.325
<b>Totaal</b>	<b>139.399</b>	<b>100%</b>	<b>2.653.041</b>

Bron: UWV



# Toekenningen NOW 2.0 ZHZ - absoluut

## Toekenningen NOW 2.0 Zuid-Holland Zuid

Met ingang van 6 juli 2020 is de eerste NOW-regeling opgevolgd door NOW 2.0. De nieuwe NOW-regeling komt in grote lijnen overeen met de eerdere regeling, maar kent wat aanvullende voorwaarden. Zo is het subsidietijdvak verlengd van drie naar vier maanden (juni t/m september 2020) en zijn er restricties wat betreft bijvoorbeeld winstuitkeringen en bonussen.

In de regio Zuid-Holland Zuid werd de tweede NOW-regeling tot 4 september 2020 1.509 keer toegekend, waarvan 364 keer in Dordrecht en 253 keer in de gemeente Hoeksche Waard.

Landelijk werd 97% van de aanvragen voor de NOW 2.0-regeling toegekend. Regionale cijfers hierover zijn niet beschikbaar, maar er is geen aanleiding om te veronderstellen dat dit in Zuid-Holland Zuid anders ligt.

Inmiddels is de NOW 2.0-regeling ook weer opgevolgd, ditmaal door NOW 3. NOW 3 is ingegaan per 1 oktober 2020 en zal lopen tot 1 juli 2021. In de volgende editie van deze Coronamonitor hopen we de eindstand van NOW 2.0 te kunnen presenteren, evenals de eerste tussenstanden van NOW 3.

Toekenningen NOW 2.0-regeling per gemeente (Zuid-Holland Zuid; stand per 04-09)

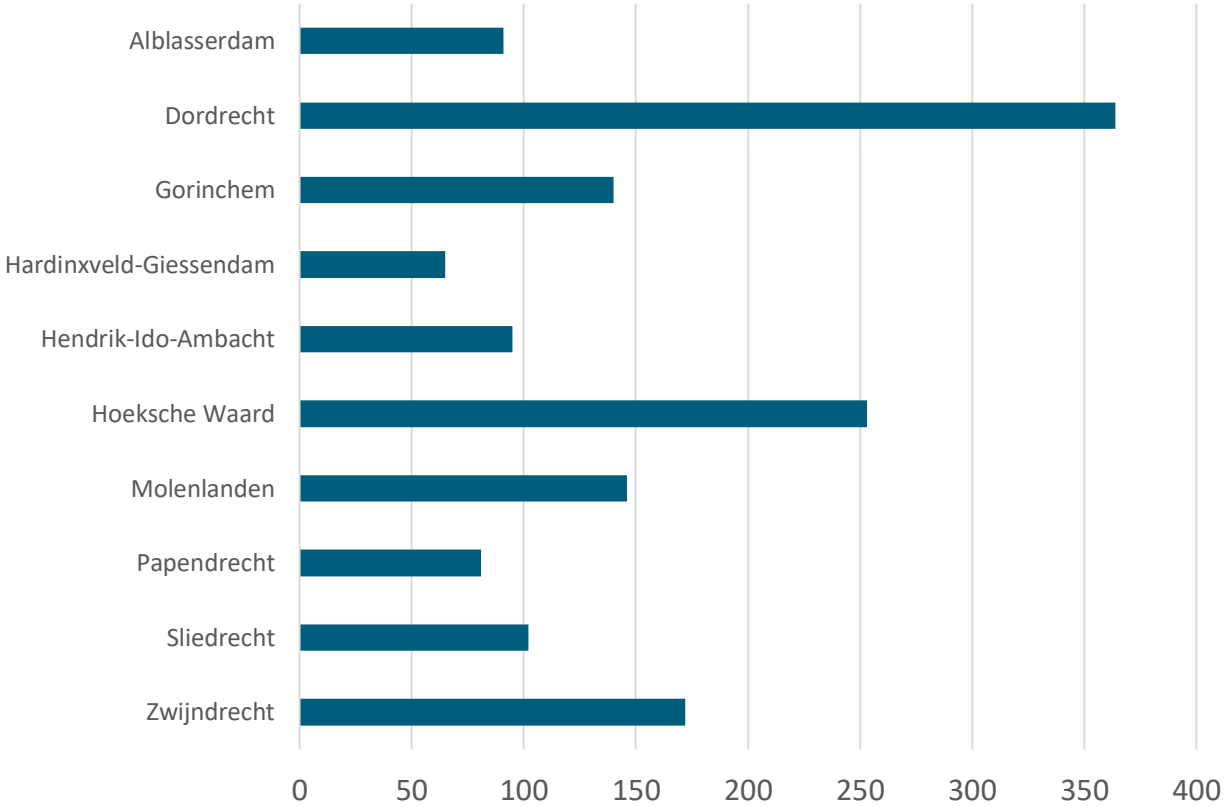

Bron: UWV

Aantal toekenningen NOW 2.0-regeling per gemeente; stand per 4 sept. 2020

Alblasserdam	91
Dordrecht	364
Gorinchem	140
Hardinxveld-Giessendam	65
Hendrik-Ido-Ambacht	95
Hoeksche Waard	253
Molenlanden	146
Papendrecht	81
Sliedrecht	102
Zwijndrecht	172
<b>Totaal Zuid-Holland Zuid</b>	<b>1.509</b>



## Toekenningen NOW 2.0

Landelijk werd de tweede NOW-regeling tot 4 september 2020 aan iets meer dan 63.000 bedrijven toegekend. Het ging daarbij om meer dan 1,3 miljoen betrokken werknemers.

Waar bij de NOW 1.0 de meeste aanvragen vanuit de sector Detailhandel kwamen, is bij NOW 2.0 Overige commerciële dienstverlening (21,9%) de grootste sector, gevolgd door Horeca & catering (19,9%). 11,4% van de toegekende NOW 2.0-regelingen betrof bedrijven uit de sector Detailhandel, 10,4% uit de sector Metaalindustrie, installatie & voertuigen en 8,9% uit de sector Groothandel en 8,5% uit de sector Zorg & welzijn.

Ook voor de NOW 2.0-regeling geldt dat vooral kleine bedrijven hier gebruik van maken. Bijna twee derde deel (62%) van de landelijke NOW 2.0-toekenningen betrof werkgevers met minder dan 10 werknemers.

Gemiddeld gaven aanvragers van NOW 2.0 een omzetverlies op van 47%. Dit ligt duidelijk lager dan het opgegeven omzetverlies bij NOW 1.0 (65%). Met name de sector Cultuur (62%) geeft een aanzienlijk hoger gemiddeld omzetverlies op.

# Toekenningen NOW 2.0 NL – naar sector

Toekenningen NOW 2.0-regeling naar sector (Nederland; stand per 4 sept. 2020)

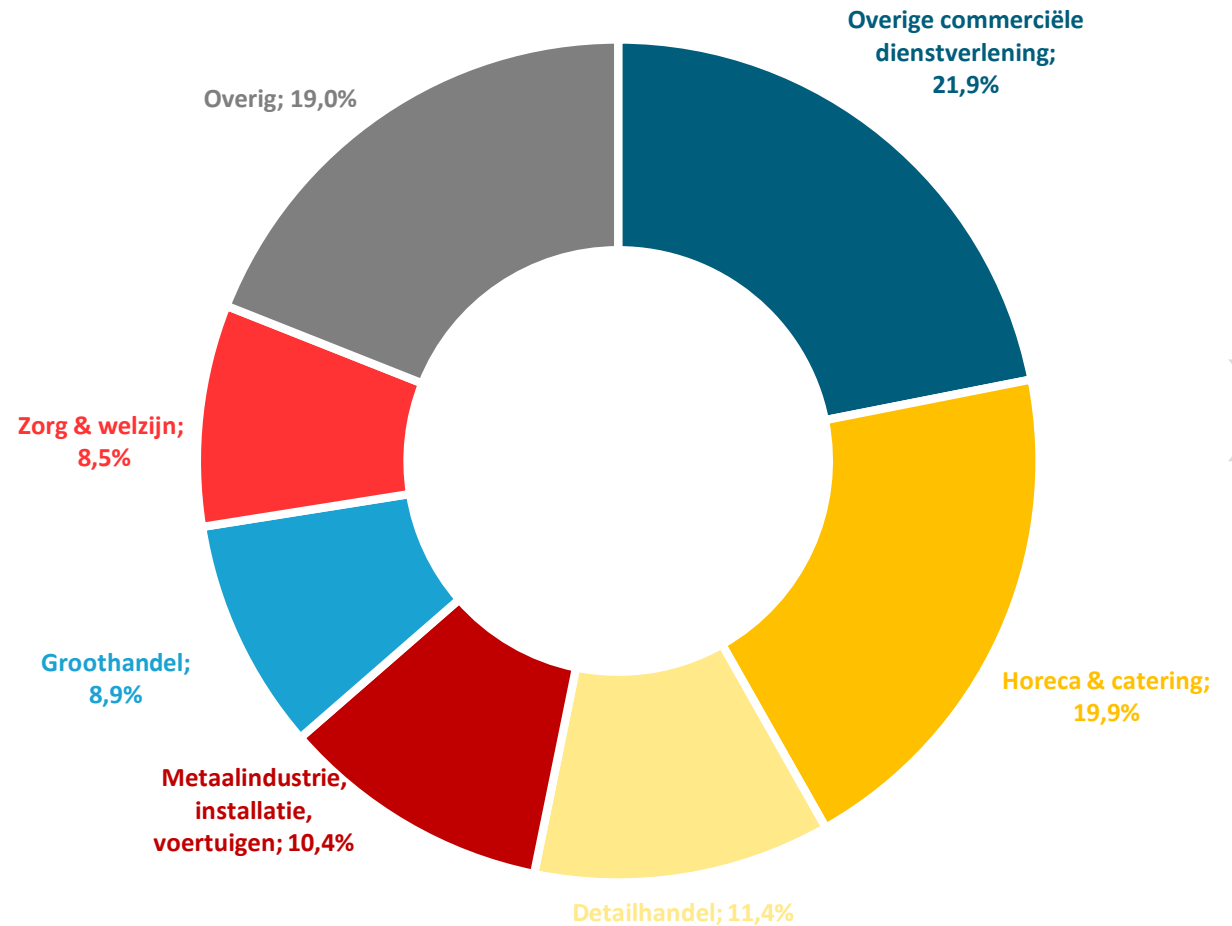

Bron: UWV



## Aanvragen Tozo 1-regeling levensonderhoud Zuid-Holland Zuid

De Tijdelijke overbruggingsregeling zelfstandig ondernemers (Tozo) is een van de maatregelen van het kabinet om ondernemers te ondersteunen tijdens de coronacrisis. De regeling is bedoeld voor zelfstandig ondernemers, waaronder zzp'ers. De regeling voorziet in een aanvullende uitkering voor levensonderhoud als het inkomen door de coronacrisis tot onder het sociaal minimum daalt. Daarnaast voorziet de regeling ook in een lening voor bedrijfskapitaal om liquiditeitsproblemen als gevolg van de coronacrisis op te vangen.

De eerste Tozo-regeling voor het levensonderhoud (Tozo 1) had betrekking op de periode maart t/m mei 2020 en kon t/m 31 mei 2020 aangevraagd worden. Tozo-1 werd in de regio Zuid-Holland Zuid door in totaal 6.689 ondernemers aangevraagd.

### Aantal aanvragen Tozo-1-regeling levensonderhoud per gemeente, eindstand

	Tozo 1
Alblasserdam	235
Dordrecht	2.375
Gorinchem	644
Hardinxveld-Giessendam	172
Hendrik-Ido-Ambacht	433
Hoeksche Waard	997
Molenlanden	431
Papendrecht	478
Sliedrecht	242
Zwijndrecht	682
<b>Totaal Zuid-Holland Zuid</b>	<b>6.689</b>

# Aanvragen Tozo 1 ZHZ

## Aanvragen Tozo 1-regeling levensonderhoud per gemeente (Zuid-Holland Zuid, eindstand)

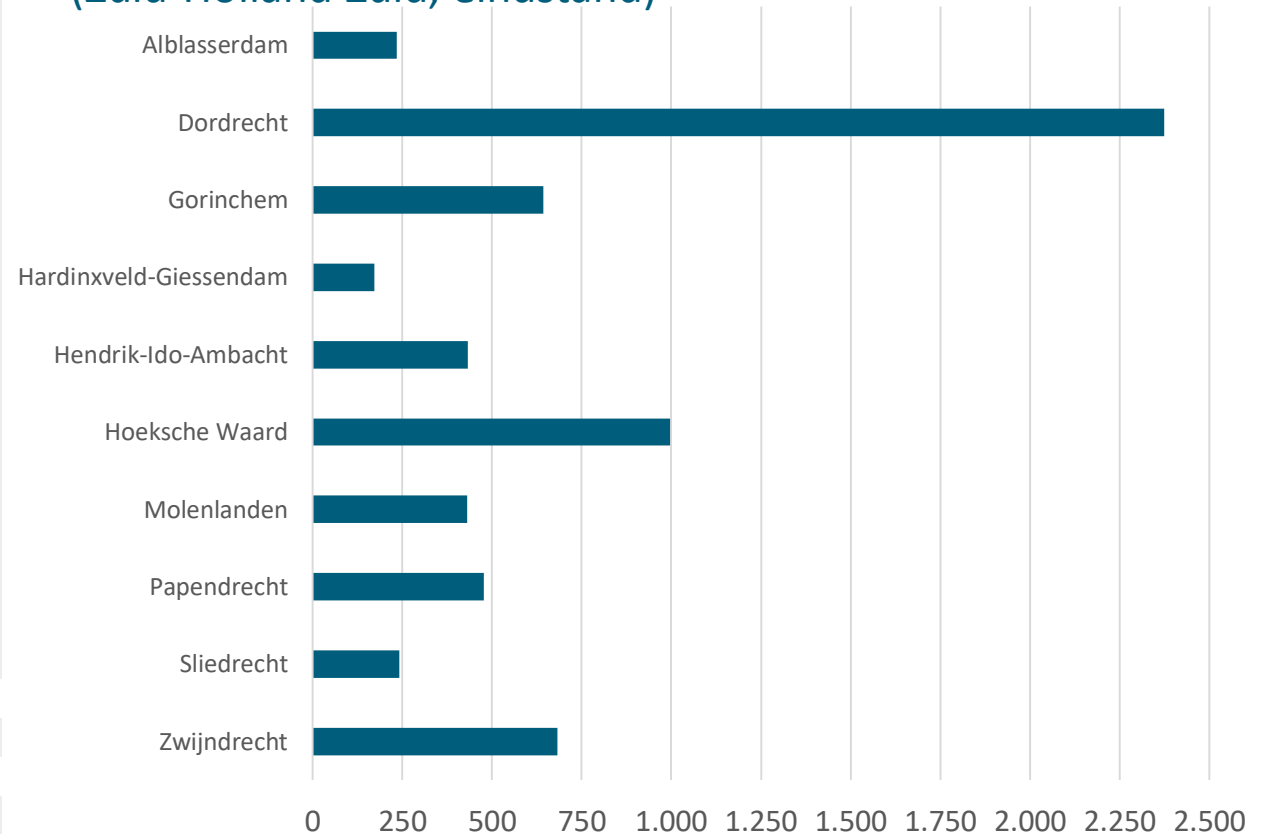

Bron: SDD, Avres, RBZ



update

## Aanvragen Tozo 2-regeling levensonderhoud Zuid-Holland Zuid

Met ingang van juni 2020 is de Tozo-regeling verlengd met de Tozo 2. De Tozo 2 heeft betrekking op de periode juni t/m september 2020. De uitgangspunten zijn in principe hetzelfde als bij Tozo 1, met dat verschil dat voor Tozo 2 een partnerinkomenstoets geldt bij de uitkering levensonderhoud. Vanaf 1 oktober 2020 zal de Tozo 2 opgevolgd worden door de Tozo 3.

Tozo 2 werd in totaal 1.807 keer aangevraagd in de regio Zuid-Holland Zuid.

Op basis van gegevens van Gorinchem, Hoeksche Waard en Molenlanden weten we dat de Tozo 2 bij tussen 85% en 90% van de aanvragen ook daadwerkelijk is toegekend.

Op basis van gegevens van de Drechtsteden weten we dat het overgrote deel van de aanvragen (ca. 75%) een verlenging van de Tozo 1 betreft.

Inmiddels is de Tozo 2 per 1 oktober 2020 opgevolgd door Tozo 3.

# Aanvragen Tozo 2 ZHZ



## Aanvragen Tozo 2-regeling levensonderhoud per gemeente (Zuid-Holland Zuid) eindstand

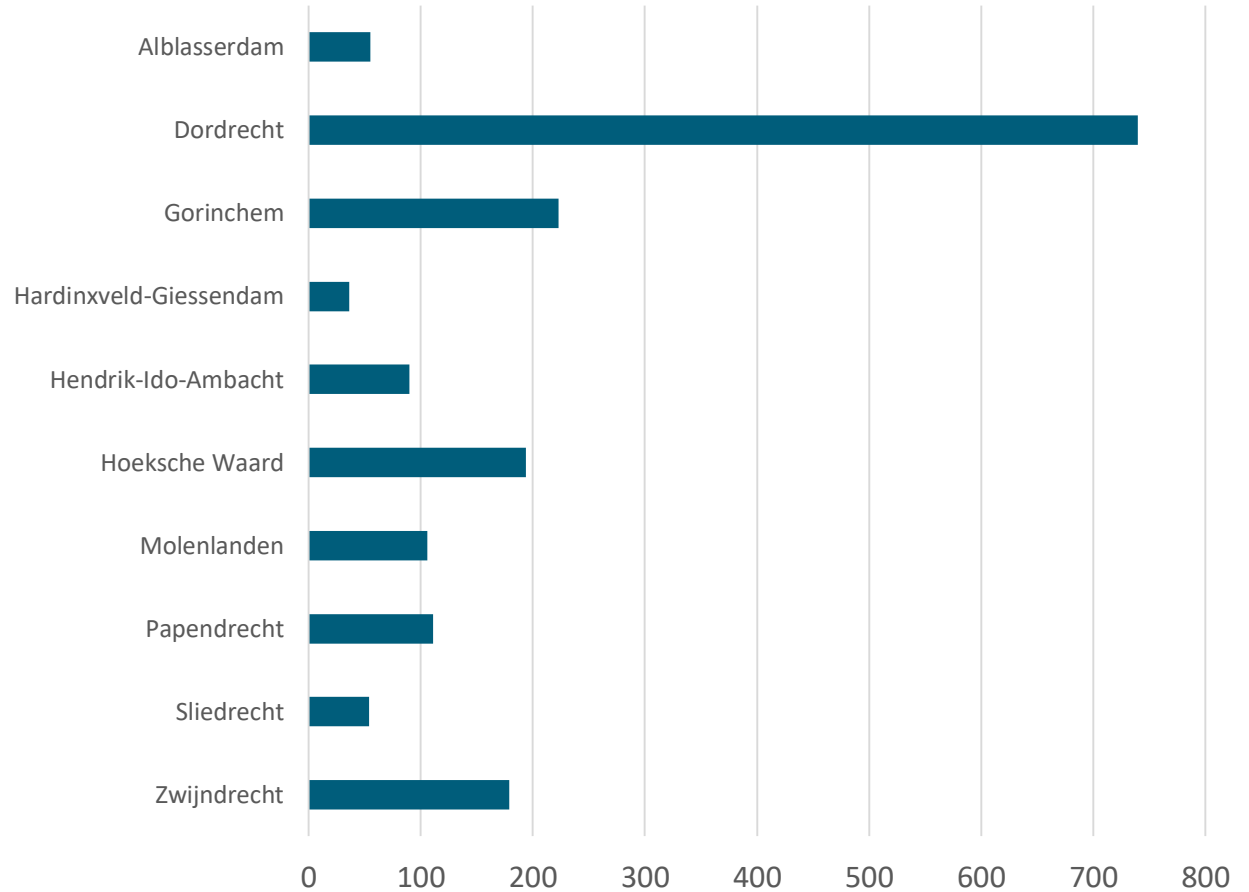

Bron: SDD, Avres, RBZ

## Aantal aanvragen Tozo-2-regeling levensonderhoud

	Eindstand
Alblasserdam	55
Dordrecht	740
Gorinchem	233
Hardinxveld-Giessendam	36
Hendrik-Ido-Ambacht	90
Hoeksche Waard	194
Molenlanden	115
Papendrecht	111
Sliedrecht	54
Zwijndrecht	179
<b>Totaal Zuid-Holland Zuid</b>	<b>1.807</b>



nieuw



# Aanvragen Tozo 3 ZHZ

## Aanvragen Tozo 3-regeling levensonderhoud Zuid-Holland Zuid

Met ingang van oktober 2020 is de Tozo 2-regeling opgevolgd door de Tozo 3. De Tozo 3 heeft betrekking op de periode oktober t/m juni 2021. De uitgangspunten zijn in principe hetzelfde als bij Tozo 2.

Tozo 3 was begin november 2020 in totaal 1.001 keer aangevraagd in de regio Zuid-Holland Zuid.

Op basis van gegevens van Gorinchem en Molenlanden weten we dat de Tozo 3 bij 97% van de aanvragen ook daadwerkelijk is toegekend.

Op basis van gegevens van de Drechtsteden weten we dat het overgrote deel van de aanvragen (ca. 75%) een verlenging van de Tozo 2 betreft.

## Aanvragen Tozo 3-regeling levensonderhoud per gemeente (Zuid-Holland Zuid) stand begin november 2020

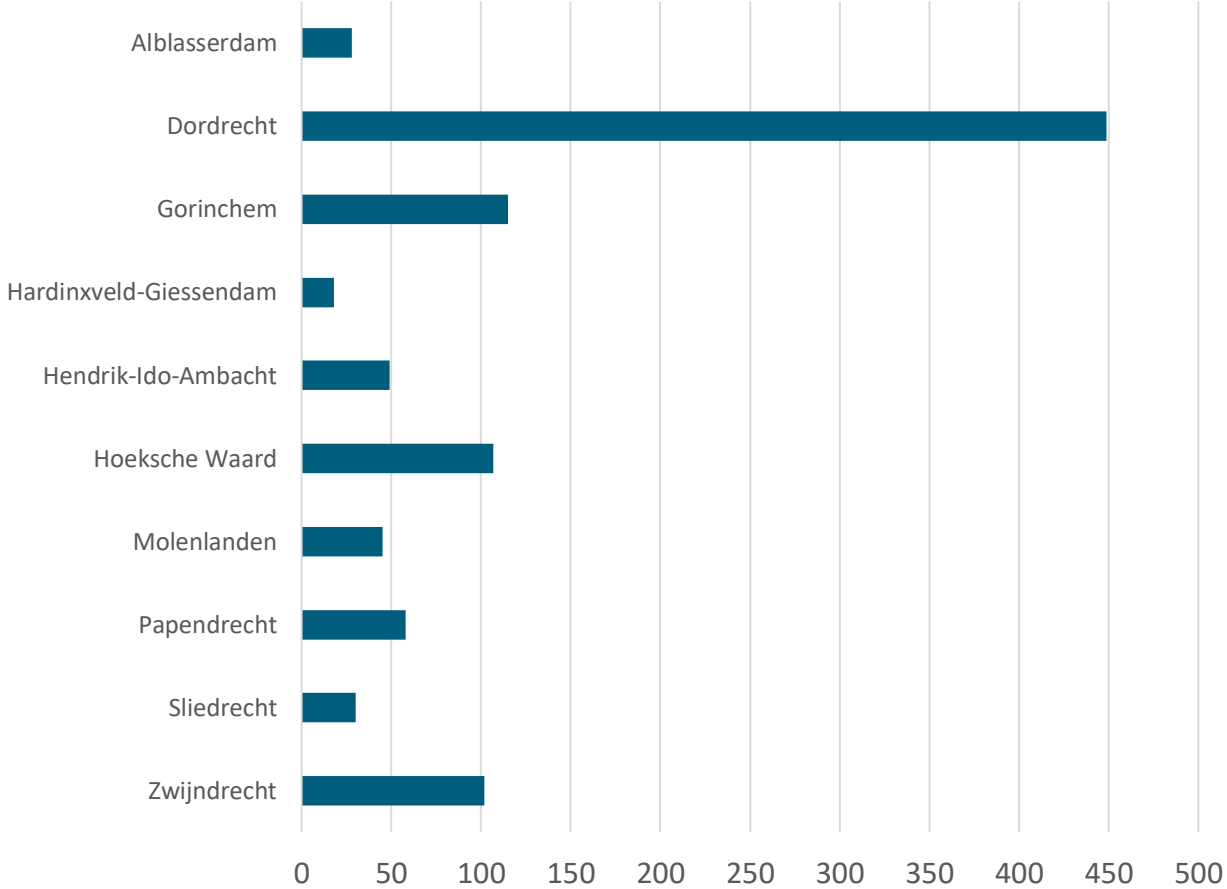

Bron: SDD, Avres, RBZ

### Aantal aanvragen Tozo-3-regeling levensonderhoud

Stand begin november 2020

Alblasserdam	28
Dordrecht	449
Gorinchem	115
Hardinxveld-Giessendam	18
Hendrik-Ido-Ambacht	49
Hoeksche Waard	107
Molenlanden	45
Papendrecht	58
Sliedrecht	30
Zwijndrecht	102
<b>Totaal Zuid-Holland Zuid</b>	<b>1.001</b>





nieuw



# Tozo 3 Drechtsteden naar branche

## Aanvragen Tozo 3-regeling Drechtsteden naar branche – nieuwe aanvragers

De Sociale Dienst Drechtsteden heeft bij vrijwel alle aanvragen voor Tozo 3 de branche geregistreerd waarin de aanvrager werkzaam is.

De meeste aanvragen betreffen ondernemers in de branche Horeca, toerisme, sport en vrije tijd (20%). 14% van de aanvragen is afkomstig van ondernemers uit de bouw, infra, afbouw en/of schilders, 9% van ondernemers in de retail, handel en/of groothandel, 8% vanuit de zakelijke dienstverlening en 6% vanuit transport en logistiek.

Een derde deel van de aanvragen (33%) is toegedeeld aan de branche 'overig'. Van het overgrote deel van deze ondernemers is de branche waarin zij actief zijn onbekend.

## Aantal aanvragen Tozo-3-regeling levensonderhoud Drechtsteden naar branche

Stand begin november 2020

Horeca, toerisme, sport, vrije tijd	145
Bouw, infra, afbouw, schilders	102
Retail, handel, groothandel	67
Zakelijke dienstverlening, administratief, banken, ICT	62
Transport en logistiek	42
Zorg en welzijn	21
Techniek, maritieme maakindustrie, metaal	19
Facilitaire dienstverlening, schoonmaak, beveiliging	15
Personeelsdiensten, uitzend, detachering, re-integratie	6
Productie en industrie	5
Overig	246
<b>Totaal Drechtsteden</b>	<b>731</b>

Aanvragen Tozo 3-regeling Drechtsteden naar branche (stand per 09-11-2020)

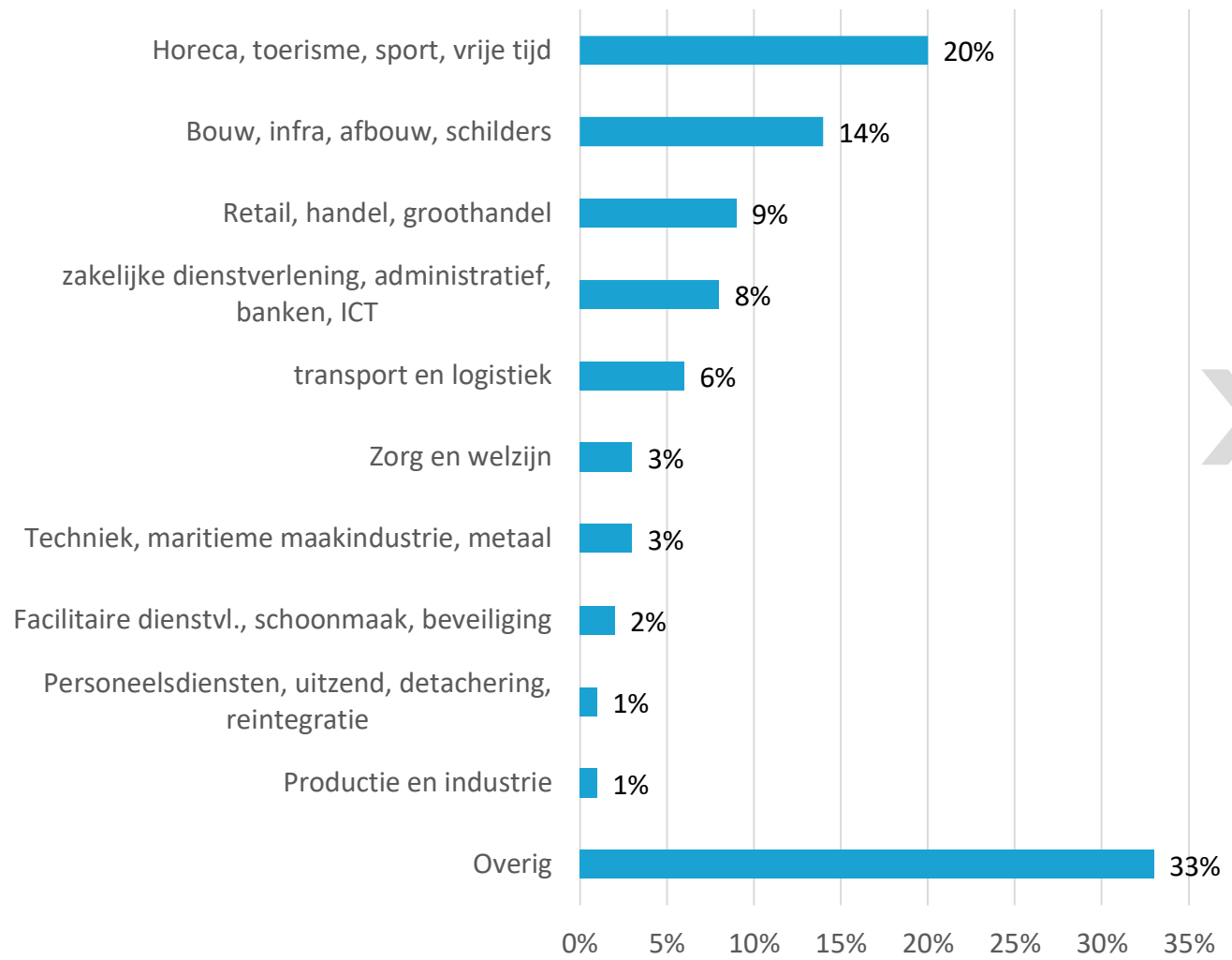

Bron: SDD, bewerking OCD



## Aanvragen en Toekenningen TOGS

### Zuid-Holland Zuid

De Tegemoetkoming Ondernemers Getroffen Sectoren COVID-19 (TOGS) was één van de negen noodmaatregelen uit het eerste pakket van het kabinet om ondernemers te ondersteunen tijdens de coronacrisis. De TOGS was bedoeld voor ondernemers die directe schade ondervonden van diverse kabinetsmaatregelen om het COVID-19 virus in te dammen. Via de regeling TOGS kon deze specifieke groep ondernemers een eenmalige tegemoetkoming van € 4.000 netto krijgen, waarmee ze hun vaste lasten konden betalen, zoals bijvoorbeeld de huur van een bedrijfspand.

De TOGS-regeling liep van 15 maart tot 15 juni 2020 en is inmiddels opgevolgd door de Tegemoetkoming Vaste Lasten MKB (TVL), waarover verderop in deze monitor meer.

De TOGS-regeling werd in Zuid-Holland Zuid 4.304 keer toegekend. In totaal werd hiermee een bedrag van €17.216.000 uitgekeerd. Bijna 98% van alle aanvragen in de regio is gehonoreerd.

# Aanvragen en toekenningen TOGS ZHZ



## Aanvragen en toekenningen TOGS-regeling per gemeente (Zuid-Holland Zuid, eindstand)

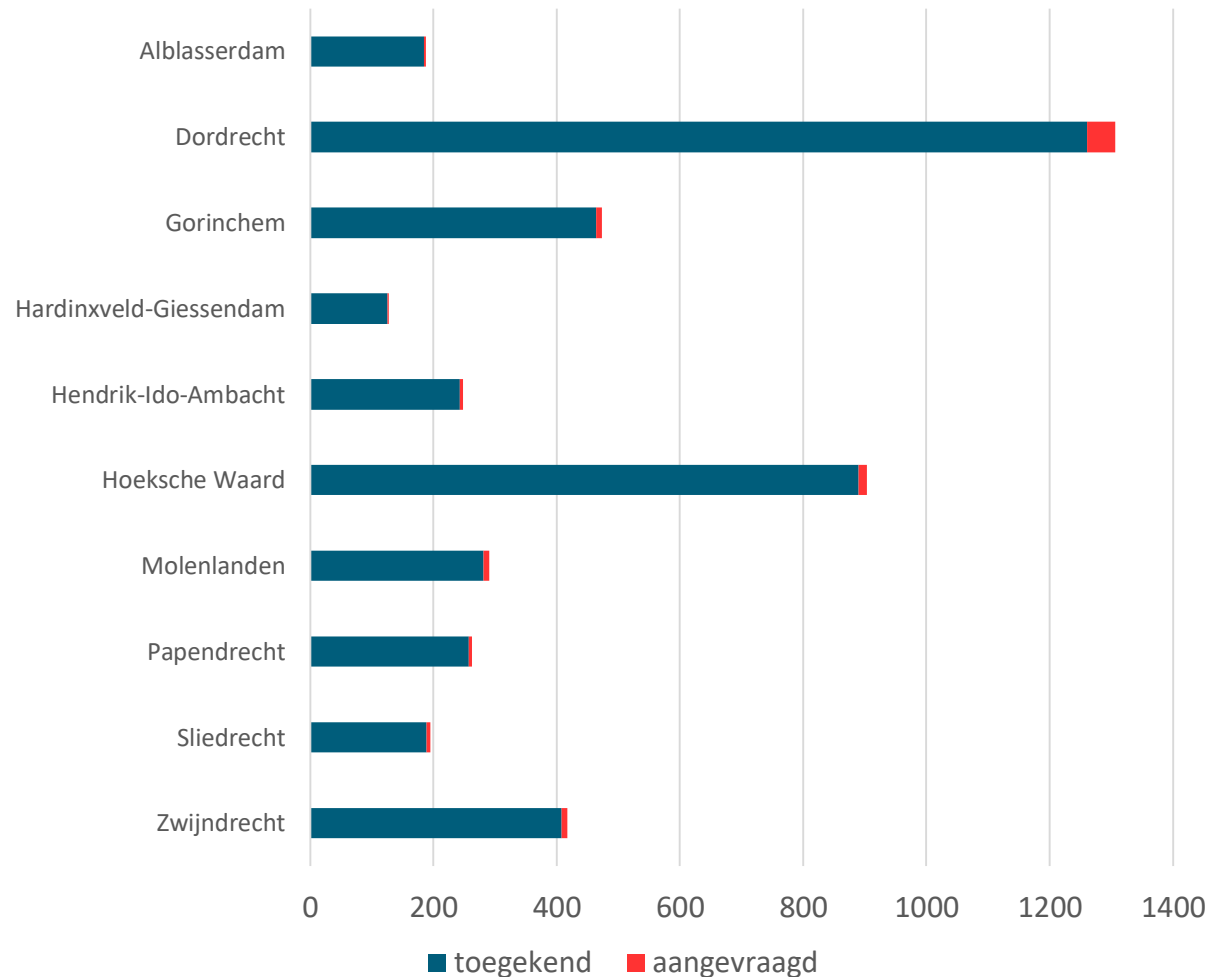

Bron: RVO, bewerking OCD

### Aanvragen/toekenningen TOGS-regeling per gemeente; eindstand

	Aangevraagd	Toegekend	Aandeel toegekend
Alblasserdam	188	185	98,4%
Dordrecht	1.306	1.261	96,6%
Gorinchem	473	464	98,1%
Hardinxveld-Giessendam	128	126	98,4%
Hendrik-Ido-Ambacht	248	243	98,0%
Hoeksche Waard	904	890	98,5%
Molenlanden	291	281	96,6%
Papendrecht	263	257	97,7%
Sliedrecht	195	189	96,9%
Zwijndrecht	417	408	97,8%
<b>Totaal Zuid-Holland Zuid</b>	<b>4.413</b>	<b>4.304</b>	<b>97,5%</b>



# Toekenningen TOGS ZHZ - relatief

## Toekenningen TOGS Zuid-Holland Zuid als aandeel van aantal bedrijfsvestigingen

Wanneer we kijken naar het aantal toekenningen van de TOGS-regeling als aandeel van het aantal vestigingen van bedrijven en instellingen met minder dan 250 werkzame personen in de regio, zien we dat de regeling aan 11,7% van alle bedrijven in de regio is toegekend. In de gemeente Dordrecht ligt dit aandeel met 14,1% iets hoger dan het gemiddelde. In de gemeente Hardinxveld-Giessendam (9,2%) en vooral in de gemeente Molenlanden (6,6%) is juist wat minder vaak gebruik gemaakt van de TOGS-regeling.

Landelijk kregen ca. 200.000 ondernemers de TOGS-regeling toegekend. Dat komt neer op 11,8% van alle bedrijven (<250 werkzame personen) in Nederland, een aandeel dat vergelijkbaar is met dat van de regio Zuid-Holland Zuid.

## Toekenning TOGS-regeling als aandeel van aantal bedrijfsvestigingen (<250 wp) per gemeente

	Vestigingen		Toekenningen	
	1.1.2019		Eindstand	Aandeel
Alblasserdam	Aantal	Aantal	Aandeel	
Alblasserdam	1.573	185	11,8%	
Dordrecht	8.962	1.261	14,1%	
Gorinchem	3.527	464	13,2%	
Hardinxveld-Giessendam	1.372	126	9,2%	
Hendrik-Ido-Ambacht	1.974	243	12,3%	
Hoeksche Waard	8.191	890	10,9%	
Molenlanden	4.240	281	6,6%	
Papendrecht	2.058	257	12,5%	
Sliedrecht	1.747	189	10,8%	
Zwijndrecht	3.161	408	12,9%	
<b>Totaal Zuid-Holland Zuid</b>	<b>36.805</b>	<b>4.304</b>	<b>11,7%</b>	

Aanvragen TOGS-regeling als aandeel van aantal vestigingen bedrijven en instellingen (<250 wp), per gemeente (Zuid-Holland Zuid, eindstand)

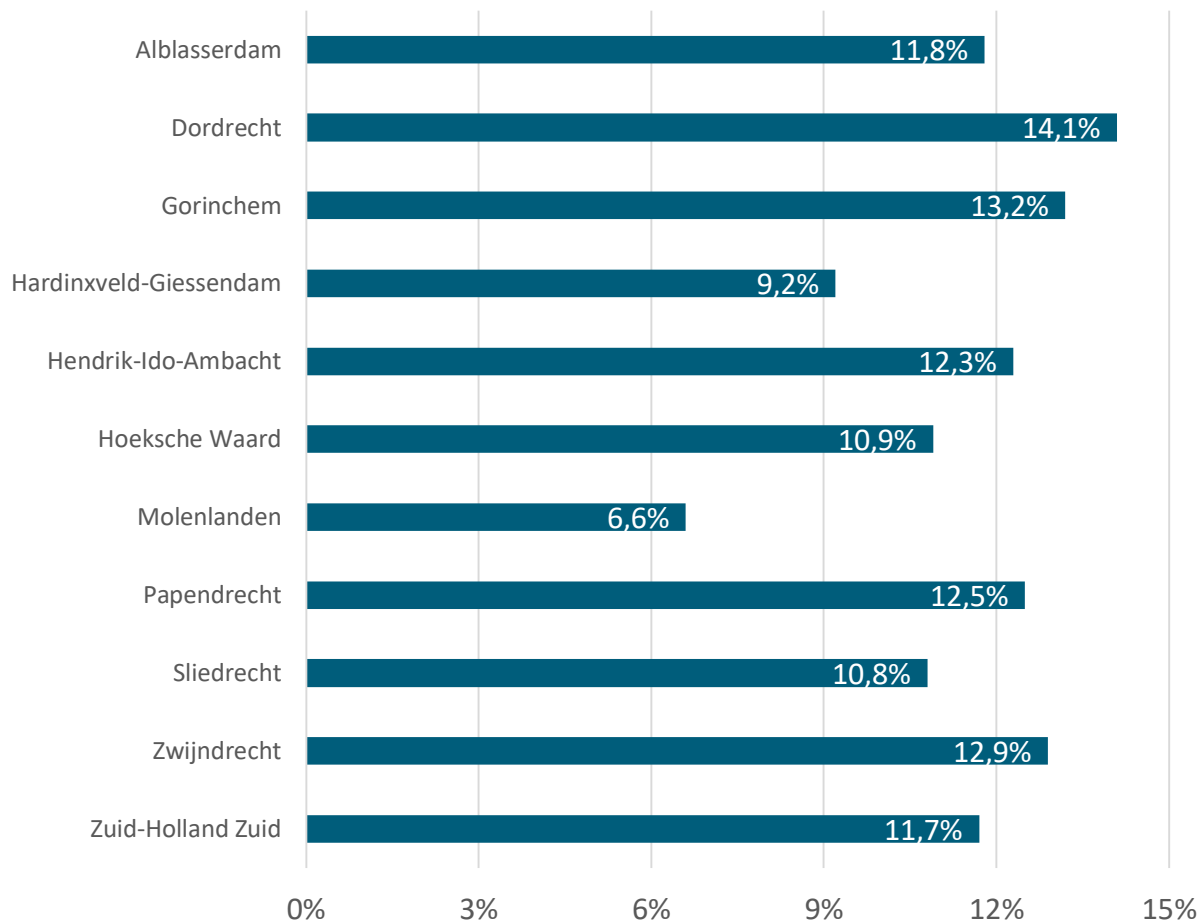

Bron: RVO, Bedrijven en Instellingenregister MRDH en LISA



## Aanvragen en Toekenningen TVL Zuid-Holland Zuid

update

De TOGS-regeling is inmiddels opgevolgd door de Tegemoetkoming Vaste Lasten MKB (TVL). Bedrijven met minder dan 250 medewerkers kunnen met behulp van de TVL-regeling, afhankelijk van de hoogte van hun vaste lasten en hun omzetverlies (minimaal 30%), een subsidie voor hun vaste lasten krijgen. De subsidie bedraagt minimaal €1.000 en maximaal € 50.000 en is, na een eerste periode van 1 juni tot en met 30 september 2020, inmiddels verlengd tot en met 30 juni 2021. De subsidie voor vaste lasten komt bovenop de tegemoetkoming in de loonkosten (NOW).

Tot en met 9 november 2020 werd de TVL-regeling 684 keer aangevraagd in de regio Zuid-Holland Zuid. 586 aanvragen werden inmiddels al toegekend (86%). In de gemeente Dordrecht werd de TVL-regeling met 202 keer het meest aangevraagd. De gemeenten Hardinxveld-Giessendam en Sliedrecht kennen met 24 en 29 aanvragen het laagste aantal TVL-aanvragen in de regio.

### Aanvragen/toekenningen TVL-regeling per gemeente; stand per 9 november 2020

	Aangevraagd	Toegekend	Aandeel toegekend
Alblasserdam	31	28	90,3%
Dordrecht	202	171	84,7%
Gorinchem	75	67	89,3%
Hardinxveld-Giessendam	24	23	95,8%
Hendrik-Ido-Ambacht	34	29	85,3%
Hoeksche Waard	133	115	86,5%
Molenlanden	43	36	83,7%
Papendrecht	32	26	81,3%
Sliedrecht	29	22	75,9%
Zwijndrecht	81	69	85,2%
<b>Totaal Zuid-Holland Zuid</b>	<b>684</b>	<b>586</b>	<b>85,7%</b>

## Aanvragen en toekenningen TVL ZHZ



### Aanvragen en toekenningen TVL-regeling per gemeente (Zuid-Holland Zuid, stand per 9 november 2020)

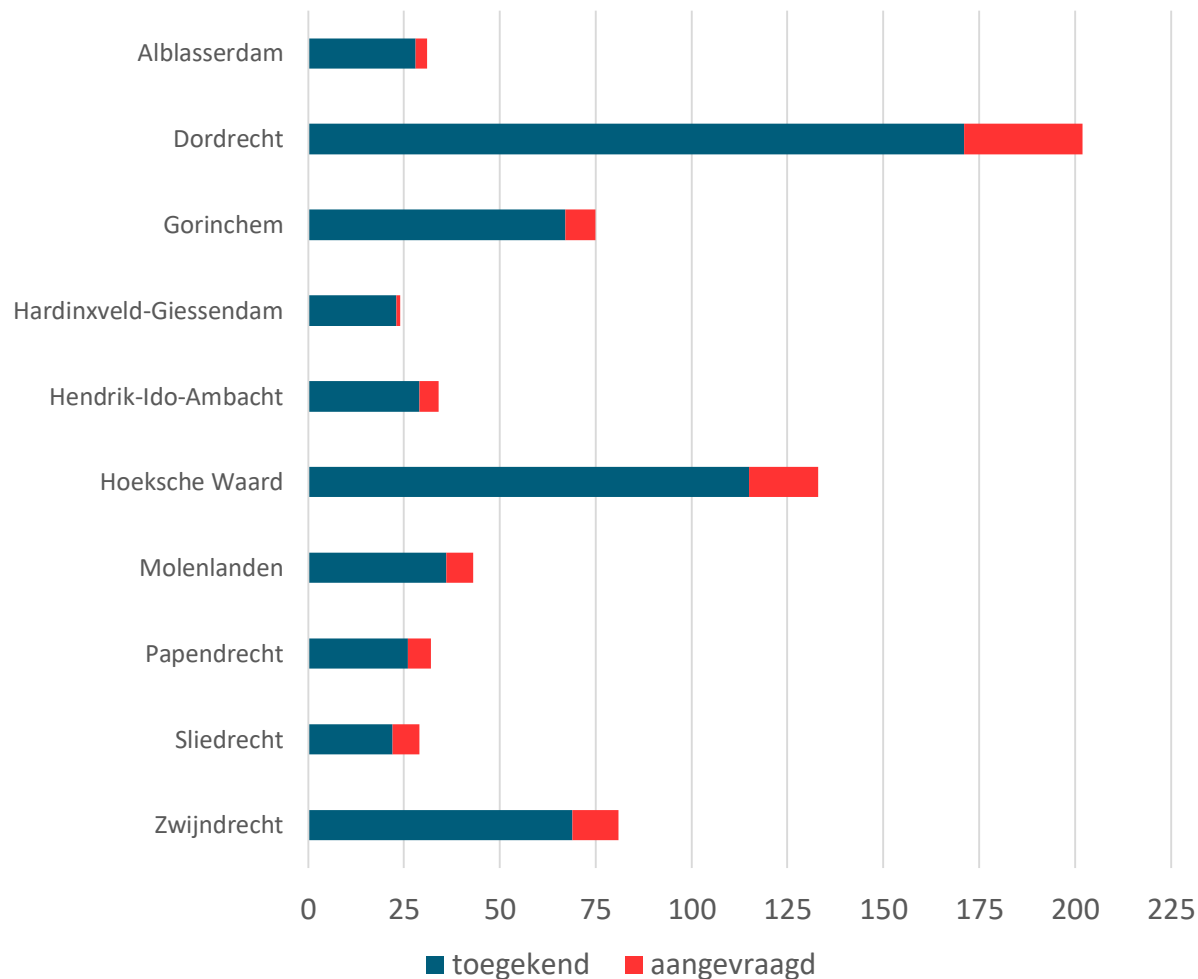

Bron: RVO, bewerking OCD



# Veiligheid



update



# Politie meldingen inbraak & geweld

## Aantal meldingen woninginbraak

Met het uitbreken van de coronacrisis wordt aan mensen gevraagd om zoveel mogelijk thuis te blijven. En als mensen thuis zijn, wordt het voor dieven minder aantrekkelijk om in te breken. We zien dat vanaf het begin van de Corona-uitbraak, in week 13, het aantal inbraken geregeld onder het aantal lag dat een jaar eerder werd geregistreerd. Het aantal woninginbraken toont het aantal (pogingen tot) inbraken in woningen, garages en schuurtjes. Het aantal woninginbraken blijft de laatste weken beneden het niveau van 2019, met uitzondering van week 30, 34 en 37. In week 39 is het aantal inbraken weer lager dan in 2019.

### Meldingen woninginbraken per week (Zuid-Holland Zuid)

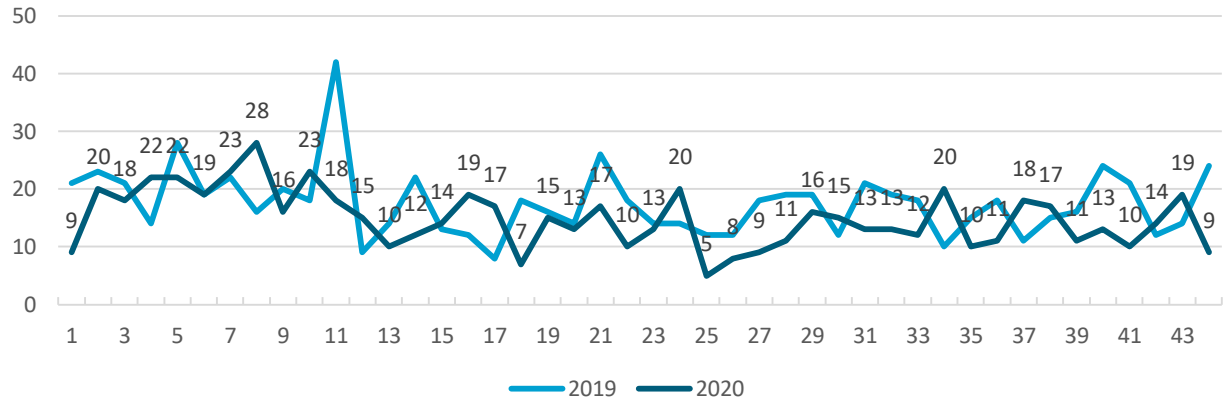

Bron: Politie Rotterdam-Rijnmond

## Aantal meldingen huiselijk geweld per week

Vanaf het moment dat mensen meer thuis moesten blijven, waarschuwden professionals dat het aantal gevallen van huiselijk geweld hierdoor zou kunnen toenemen. Dit zien we in enige mate terug in het aantal politieregistraties waarbij er sprake is van huiselijk geweld. Het aantal meldingen van huiselijk geweld ligt in sommige weken zo'n tien meldingen hoger dan vorig jaar, in andere weken ligt het op een vergelijkbaar niveau als voor het uitbreken van de corona-crisis. Tussen week 27 en 31 is een forse stijging te zien, daarna is het aantal meldingen weer vergelijkbaar met 2019.

### Meldingen huiselijk geweld per week (Zuid-Holland Zuid)

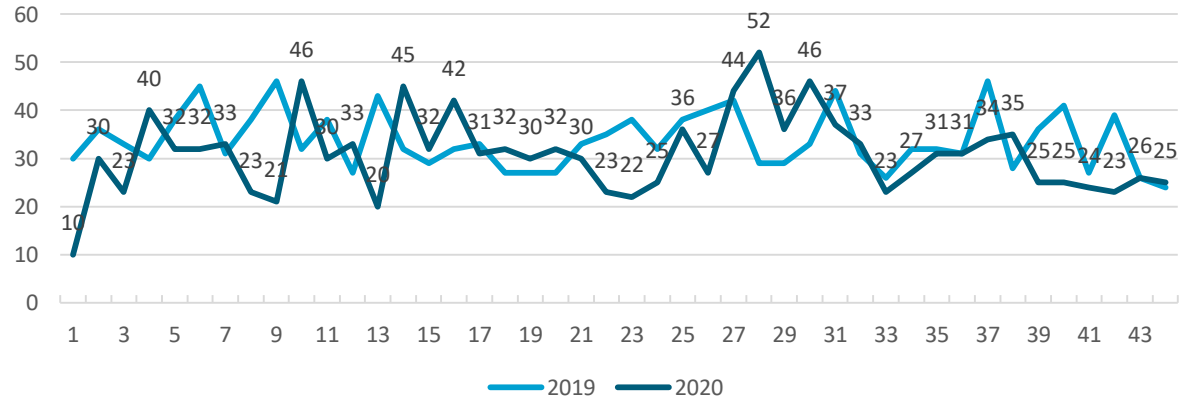

Bron: Politie Rotterdam-Rijnmond



update

# Politie meldingen overlast & hard rijden



## Aantal meldingen overlast

Als mensen meer thuis zijn, zoals bij de coronacrisis, neemt de kans toe dat ze last van elkaar ervaren. We zien inderdaad vanaf week 11 duidelijk een grotere toename van het aantal overlastmeldingen dan een jaar eerder. Deze trend zet nog steeds door, het aantal meldingen overlast ligt ruim boven dat van 2019. Onder overlast verstaan we de meldingen vanwege de ervaren overlast van burens, geluidsoverlast, overlast door drank of drugs, overlast van verkeer of overlast in het algemeen.

### Aantal meldingen overlast (Zuid-Holland Zuid)

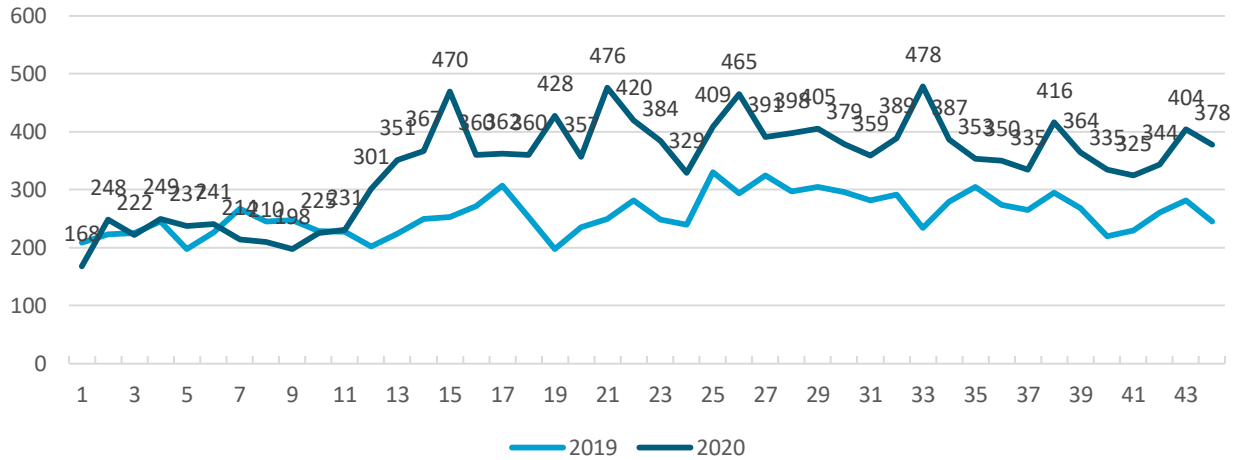

Bron: Politie Rotterdam-Rijnmond

### Aantal meldingen hard rijden & onder invloed rijden (Zuid-Holland Zuid)

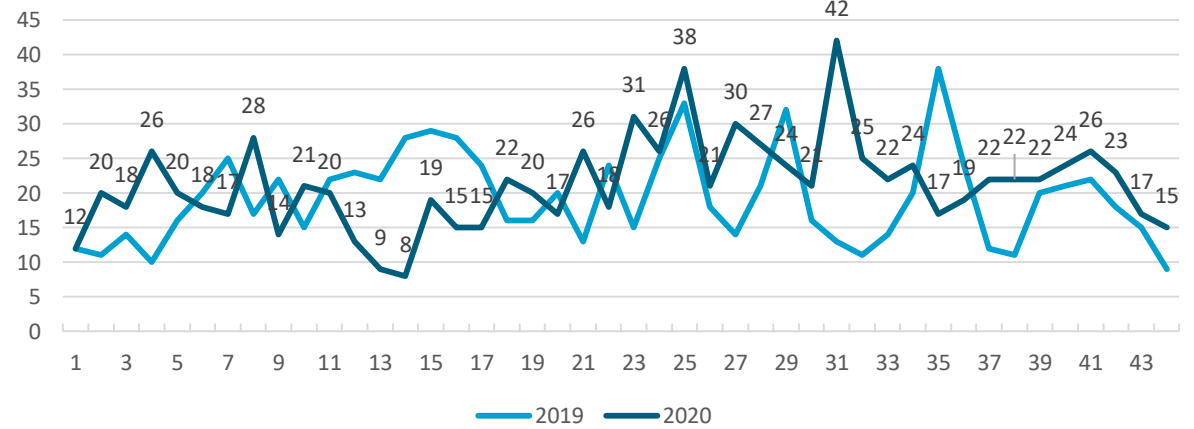

Bron: Politie Rotterdam-Rijnmond

## Aantal meldingen onder invloed en te hard rijden

In het voorjaar zagen we bij het begin van de coronacrisis een duidelijke afname van het aantal mensen dat werd betrapt op het rijden onder invloed of te hard rijden. Vanaf halverwege het jaar schommelt het aantal overtredingen per week weliswaar aanzienlijk, maar ligt het vaker hoger dan lager dan een jaar eerder. En sinds eind september ligt het aantal overtredingen zelfs 20 meldingen (+24%) hoger dan een jaar eerder.



update



# Overtreding COVID-19 maatregelen

## Aantal COVID-19 overtredingen per week

Mensen is gevraagd om 1,5 meter afstand van elkaar te houden, om niet meer dan drie personen thuis uit te nodigen en bepaalde gebieden niet meer in te gaan. De politie heeft hier vooral waarschuwingen voor gegeven, zeker in de weken 15 tot en met 17. Verder werden er in week 15 en 16 zo'n 100 bekeuringen uitgedeeld. De afgelopen 10 weken zijn er in de regio nauwelijks tot geen waarschuwingen of bekeuringen gegeven. In week 32 is 1 waarschuwing geregistreerd. Het aantal bekeuringen en waarschuwingen in de hele politie-eenheid Rotterdam is sinds juni duidelijk afgenomen. Daarin is de regio Zuid-Holland Zuid dus niet uniek. Vanaf week 42 geeft de politie hier weer waarschuwingen en bekeuringen voor. Het totaal aantal waarschuwingen en bekeuringen lag in week 42 op 150, twee weken later op 50.

## Aantal COVID-19 overtredingen per week (Zuid-Holland Zuid)

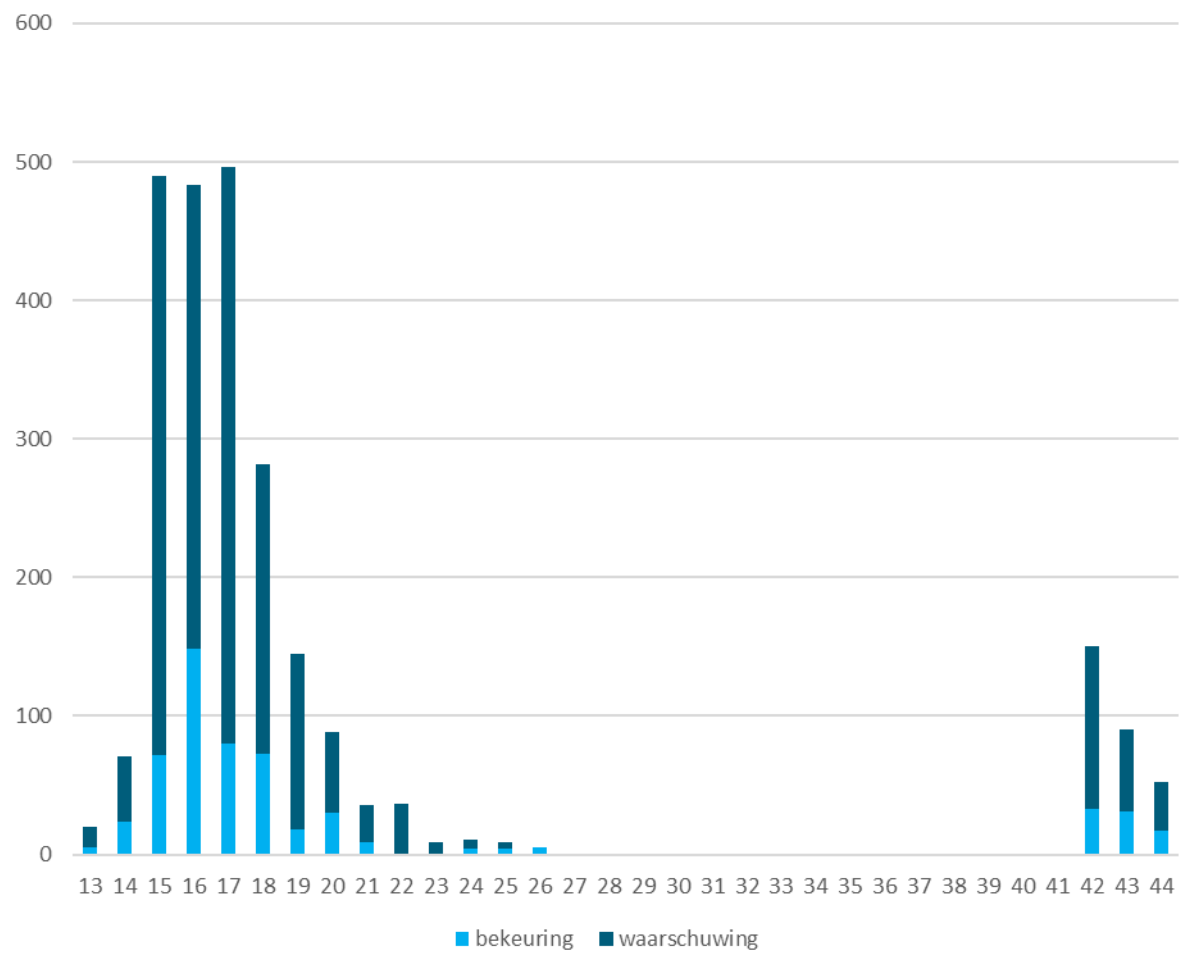

Bron: Politie Rotterdam-Rijnmond





update

# Overtreding COVID-19 maatregelen per gemeenten



## Aantal COVID-19 overtredingen per gemeente

Als we kijken naar het aantal overtredingen van coronaregels sinds week 42, zien we duidelijke verschillen tussen gemeenten. In Alblasserdam zijn naar verhouding de laatste drie weken van oktober de meeste waarschuwingen en bekeuringen gegeven. In Hardinxveld-Giessendam, waar tijdens de eerste golf veel werd opgetreden, is in de afgelopen weken juist geen enkele waarschuwing of bekeuring gegeven. Dat geldt ook voor Gorinchem.

Totaal aantal COVID-19 overtredingen per 1.000 inwoners van week 42 t/m week 44 (Zuid-Holland Zuid)

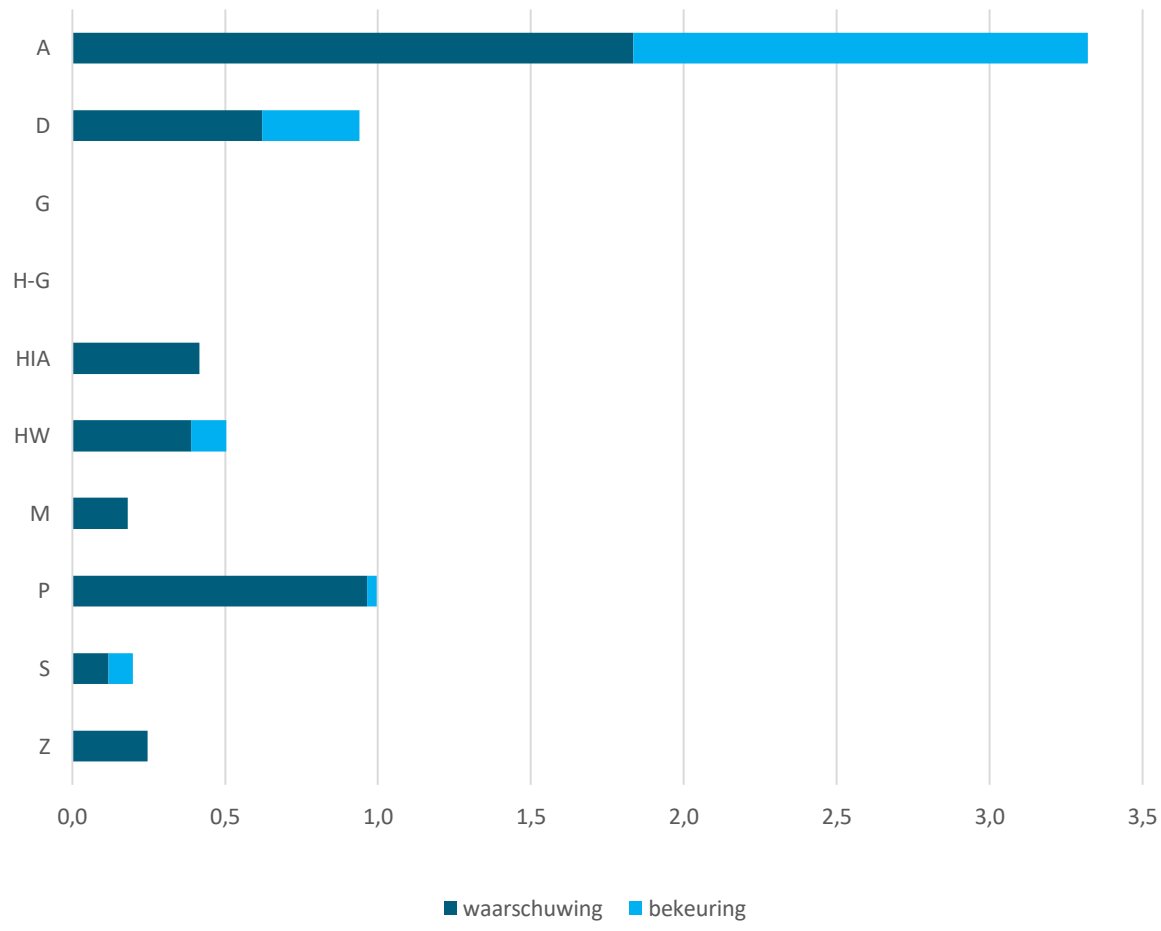

## Absolute aantal overtredingen per gemeente

	Week 42 t/m week 44		
	Bekeuring	waarschuwing	Eindtotaal
Alblasserdam	30	37	67
Dordrecht	38	74	112
Gorinchem	0	0	0
Hardinxveld-Giessendam	0	0	0
Hendrik-Ido-Ambacht		13	13
Hoeksche Waard	10	34	44
Molenlanden		8	8
Papendrecht	1	31	32
Sliedrecht	2	3	5
Zwijndrecht	0	11	11
<b>Totaal</b>	<b>81</b>	<b>211</b>	<b>292</b>

Bron: Politie Rotterdam-Rijnmond



# Bronnenlijst & afkortingen

## Overzicht databronnen in Nederland

<https://www.databronnencovid19.nl/>

## Statistieken over het Coronavirus en COVID-19

<https://allecijfers.nl/nieuws/statistieken-over-het-corona-virus-en-covid19/>

**Tabel met het aantal in het ziekenhuis opgenomen COVID-19 patiënten**, naar rapportagedatum, per dag voor Nederland en per provincie en gemeente op basis van de dagelijkse cijfers van het RIVM

<https://allecijfers.nl/nieuws/corona-virus-covid19-opgenomen-pati%C3%ABnten-per-dag-nederland-provincie-gemeente/>

## Aantal bij de GGD gemelde patiënten naar meldingsdatum

<https://www.rivm.nl/coronavirus-covid-19/grafieken>

## Statistieken over het COVID-19 in Zuid-Holland Zuid

<https://www.dienstgezondheidjeugd.nl/aantal-positief-getestemensen-in-regio-zuid-holland-zuid>

## Interactieve kaart met cijfers COVID-19

<https://www.arcgis.com/apps/opstdashboard/index.html#/cfc2084c995c40e7ae72254029bf6251>

**CBS**

Centraal Bureau voor de Statistiek

**SOJ ZHZ**

Service Organisatie Jeugd Zuid-Holland Zuid

**GGD**

Gemeentelijke Gezondheidsdienst

**GBD**

Gemeentebelastingen en Basisinformatie Drechtsteden

**SDD**

Sociale Dienst Drechtsteden

**BRP**

Basisregistratie Persoonsgegevens

**RIVM**

Rijksinstituut voor Volksgezondheid en Milieu

**KVK**

Kamer van Koophandel

**UWV**

Uitvoeringsinstituut Werknemersverzekeringen

**SVHW**

Samenwerkingsverband Vastgoedinformatie Heffing en Waardebepaling

**RVO**

Rijksdienst voor Ondernemend Nederland

**RBZ**

Regionaal Bureau Zelfstandigen

## Fotografie:

Hannah Busing

Johan Taljaard

Remi Walle

Pixabay.com





# Andere monitoren

Deze coronamonitor is niet de enige monitor in Nederland. Hieronder vindt u een overzicht van andere monitoren die de impact van de crisis inzichtelijk maken. Deze monitoren worden zowel op landelijk, regionaal als lokaal niveau uitgebracht.

## VNG

*Monitor impact coronacrisis*

<https://www.waarstaatjegemeente.nl/dashboard/corona/impact-coronacrisis-op-uw-gemeente/>

## Provincie Zuid-Holland/MRDH

*Coronamonitor provincie Zuid-Holland*

<https://mrdh.nl/nieuws/coronamonitor-zuid-holland>

## UWV

*Nieuwsflits arbeidsmarkt Drechtsteden, Gorinchem en Rijnmond*

<https://www.werk.nl/arbeidsmarktinformatie/images/Regionale%20Nieuwsflits%20arbeidsmarkt%20Rijnmond.pdf>

## Provincie Noord-Brabant

*Brabantse Impact Monitor*

<https://www.brabant.nl/subsites/corona/impact-monitor>

## Gemeente Helmond

*Dashboard Impact coronacrisis op Helmond*

<https://infogram.com/1pj2jwjr2w5919f67vrw0ly7yvfmrk17r1r>

## Rijksoverheid

*Nationaal dashboard coronavirus*

<https://coronadashboard.rijksoverheid.nl/>



# Over deze monitor

## Monitor Coronacrisis - Impact van de epidemie op Zuid-Holland Zuid in beeld

De *Monitor Coronacrisis – impact van de epidemie op Zuid-Holland Zuid in beeld* wordt samengesteld en geactualiseerd door het Onderzoekcentrum Drechtsteden (OCD) in opdracht van de gemeenten in de regio Zuid-Holland Zuid. De monitor is mede mogelijk gemaakt met subsidie van de provincie Zuid-Holland.

De monitor geeft inzicht in de economische en sociaal-maatschappelijke impact van de epidemie op Zuid-Holland Zuid. Daarnaast geeft het een cijfermatig overzicht van de epidemie in de regio.

### Signalen doorgeven?

Wilt u tips of informatie doorgeven of heeft u misschien een vraag over de monitor? Neem dan gerust contact op ons door te bellen naar [078 770 3905](tel:0787703905) of te mailen naar [ocd@drechtsteden.nl](mailto:ocd@drechtsteden.nl).

### Over het OCD

**Partner voor bestuur en beleid!** Dat wil het OCD zijn voor haar opdrachtgevers in de Drechtsteden en daarbuiten. Wij bieden ondersteuning op maat met onderzoek, advies en informatie. Zodat beleid optimaal ontwikkeld, uitgevoerd en waar nodig bijgesteld kan worden. Meer weten? Bezoek onze website!



Klik hier!  
Ga naar  
onze website

# Onze partners & bronnen

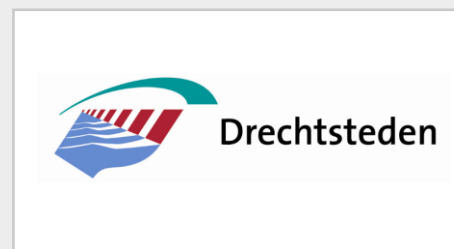
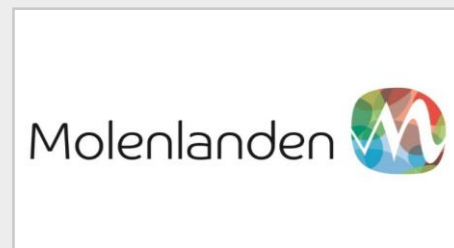

# Colofon

## Monitor Coronacrisis Onderzoekcentrum Drechtsteden

19 november 2020  
Versie 9.0

**Industrieweg 11**  
3361 HJ Sliedrecht

Postbus 619  
3300 AP Dordrecht

**Telefoon**  
078 770 3905

**Website**  
[onderzoekcentrumdrechtsteden.nl](http://onderzoekcentrumdrechtsteden.nl)



**Onderzoekcentrum**  
Drechtsteden

Partner voor bestuur en beleid